時報

民國十八年六月三十日星期日

今日圖畫時報閱者注意

今天三張售大洋三分

第八千九百四十一號

中華郵政特准掛號立券按照總包特別優待寄遞之報紙

香煙佳品 煙味好 價錢巧

金鼠牌

華成煙公司出品

上海五馬路中

五蝠牌

廣東著名雲紗拷綢

大德隆

絲質純滑花樣新頴拷莨極之考究所以能保不脫拷百洗不變今爲推廣營業不惜犧牲特別

大減價並大贈品卅天

五月初六起

以酬諸君雅意惠顧 良好機會幸勿錯失

貨名	價目
仁尺拷雲紗	每尺五角八分
仁尺電機拷雲紗	每尺由七角八分至一元零五
仁尺本牌保不脫拷電機雲紗	每尺由一元一角五分至一元五角
以尺本牌保不脫拷電機雲紗	每尺一元六角
本牌加重加長細結拷烏紡綢	每疋十六元至十七元五角
加潤新花拷烏紡綢	每疋二十八元
仁尺加長白熟雲紗	每尺由六角四分至一元六角
印花旗袍料	每件三元正
各色印度綢	每尺六角五分
呎印花碧縐	每尺八角八分
以丈長細結雪白夏布	每疋四元至五元
新花華而紗	每尺一角二分
各款時花麻紗	每元五碼
元色洋紗	每一丈三尺七角五分

贈品章程

凡購貨二元以上贈毛巾一條 或贈香皂一塊

購貨四元 贈象牙筷一雙

購貨十元 贈一元禮券一張

購貨廿元 贈二元禮券一張

多購類推批發不在此例

各種零頭平沽新花麻紗華而紗各種應時疋頭一律減價

電話一〇〇八七

上海特別市國術分館徵求第二屆會員

資格 凡品行端方有正當職業經本館各徵求隊員及會員介紹者皆得爲本館會員

報名處 南市西門寶興路本館內第四教練場 靜安寺路貝勒路大詳里第八教練場

章程 本館成立以來將一載市民踴躍加入數逾千人其中專心練習而收健強壯之效者指不勝屈 [illegible]

日期 七月一日起至三十一日止

會費 普通會員每年納費三元(徵求期須納費四元) 特別會員每年納費拾元 永久會員一次納費一百元以上

館長 張羣 副館長 王雲五 袁履登 啓

註冊商標

每小時電費銀一分六釐

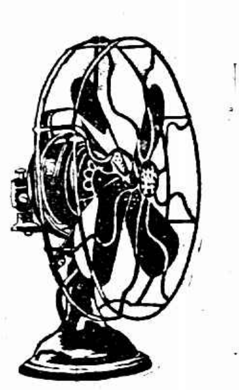

檯扇每小時電費銀八釐

國貨電扇

保用穩妥 修理免費 久扇勿熱 耐用省電

上海華生電器製造廠 事務所南京路集賢里 電話一九三九六

本外埠各電料行均有經售

贈F券

今寄六分郵票上海美利洋行化妝品部請寄海司的克樣品 姓名 住址

海司的克美髮霜

上海美利洋行經理

南京路P五二八號 電話六一二七二

批發處 [illegible]

元本全相平話三國志 三冊

明本三國志通俗演義 廿四冊

合售預約十二元

本日午後六時截止！

商務印書館啓

博覽會遊客的嚮導

西湖遊覽指南

附博覽會會場全圖

最新增訂第十八版

本書內容有三大特點：(一)豐備，(二)精確，(三)新頴。並附有西湖博覽會會場圖及博覽會章則摘要。其要目如次：杭州西湖圖，影寫版印西湖風景圖十二幅，名勝叢談，附詩詞遊記，遊程指南，食宿遊覽各種事業名稱地址，物產，附西湖博覽會會場圖及博覽會章則摘要。

▲袖珍本一厚冊三百餘頁 定價四角

圖與畫

▲實測杭州西湖圖……一幅四角

▲袖珍杭州西湖圖……一幅一角

▲美術名勝畫冊 西湖……二冊各一元五角

▲中國名勝 西湖……三冊各一元

▲西湖風景畫……一冊四角

▲西湖風景畫片……四輯一元六角

▲影寫版印西湖風景明信片……三十種 每張二分

另有三色版及珂羅版印者每張三分

商務印書館

啓秀女子中小學校招生

本校下學期高中初中小學特別研究科各級及附屬幼稚園均有餘額招生 (九月二日)(即夏曆七月廿九日)開學 [illegible] 函索即寄須附郵二分 校址上海北四川路東寶興路十八號 校長徐婉珊啓

愛國女學校招生

本校體育專科高中文科初中科小學科都招新生及插班生報名即日起 [illegible] 函索章程請附郵四分 地址法租界金神父路南口 校長季融五

新華藝術大學招考秋季及暑期男女生

[illegible]

復旦實驗中學暑期學校招生

(資格)國內各高級初級中學男女學生及新制六年小學畢業生 (報名)即日起至七月十一日止每日上午九時至下午四時報名時須呈驗畢業證書 [illegible] (地址)江灣翔殷路

私立民智中學小學師範幼稚院

上海市教育局立案 原名民智公學

九屆招生 [illegible]

校址 [illegible]

總辦公處 [illegible]

出版 [illegible]

展覽 [illegible]

校董 [illegible]

銀行業傳習所招生展期

本所定七月九日至八月十日開辦暑期補習學校 [illegible]

董事長朱成章 主任余日宣 啓

滬江大學附屬中學暑期學校

有志補習或作投考之準備者可向本校索閱簡章

上海楊樹浦滬江附中啓

交通大學土木工程學院招生通告

錄取名額 本屆招考取錄本科一年級新生約五十名

報名日期 自七月二十四日起至二十七日止

考試日期 自七月二十九日起至三十一日止

報名及考試地點 北平西城李閣老胡同交通管理學院 上海徐家匯交通大學 廣州(見廣州民國日報)

招考簡章 可向本學院訓育股函索即寄

本學院設鐵路工程及市政衛生工程兩科均四年畢業茲將本屆招考辦法公佈如下

院址 北寧線河北唐山市

上海特別市私立清心兩級中學校暨附屬小學校招生

教育局立案 [illegible]

上海證券物品交易所股份有限公司召集第十九次股東會公告

本所定於七月念八日(即舊曆六月廿二日)午後二時在本所市場開第十九次股東會 [illegible]

理事長虞和德啓

代君解決切身問題

這幾天吾人感到很悶損在公餘的時候爽爽快快地洗個澡不是一件極舒暢的事嗎這就是諸君自己的切身問題 我們現在已代諸君解決了諸勿錯過機會啊

浴衣 浴巾

大特價 大贈品 敬請參觀

三星棉鐵廠 門市部 函購部

上海南京路石路西

上海特別市執行委員會社會局通告

[illegible]

上海特別市藥業職工會緊要通告

[illegible]

中國國民黨上海特別市執行委員會民衆訓練委員會通告

[illegible]

中國國民黨上海特別市執行委員會通告

[illegible]

時報定報價目 本國及日本一個月一元 三個月二元九角 六個月五元七角 九個月八元四角 全年十一元 南洋歐美一個月二元 三個月五元八角 六個月十一元四角 九個月十六元八角 全年念二元 報費先惠郵票九五折算
廣告刊例 「封面及評前」二行起碼每日每行一元四角 「圖畫時報」每行七角卅四字高三行起碼地位須於三天前預定 「新光」每方寸一元五角 「新聞欄內」每日每行四角五分 「普通地位」五十字起碼每日每字一分二厘 「彩色廣告」加一色手續費十元二色四十元三色九十元四色一百六十元地位格色須預向本館廣告部接洽
本報編輯部設於上海浙江路二十五號(小花園南首) 電話中央六一二〇四 營業部設於山東路A字六號 電話中央六二〇一 電報掛號二五一四

電訊

閻錫山昨啓行赴平

謁蔣商洽後偕馮出洋

◎張蔭梧接商震艶(二十九日)子電、謂閻錫山准艶午由并赴平、震亦隨行、約陷(三十日)晨可到平等語、(北平二十九日下午五時電)

◎閻因本人即出洋、決定親自來平、與蔣接洽西北各問題、特電蔣謂二十九日午由太原啓程來平、所有要公、俟到平面陳、(北平二十九日電)

◎衛戍總司令部發表閻錫山今晨由太原啓程來平、明晨五時可到、商震劉郁芬丁春膏同來、馮玉祥不來、(北平二十九日東方電)

◎閻以馮既來晉、放洋在即、除從事擺擋一切外、立派朱綬光偕熊式輝赴平、請蔣允許、蔣主席復派吳敬恒等來幷挽留、閻認此事非親自向蔣懇切陳情、恐難蒙俯允、遂定今日下午一時專車赴平、晉謁蔣主席、二三日內返幷、即偕馮玉祥赴津、乘輪放洋、(太原二十九日新中國社電)

◎路局息、閻准三十日晨六時左右到平、(北平二十九日下午一時電)

◎馮鳳翥等二十九日亥刻專車赴高碑店迎閻、(北平二十九日下午十時電)

◎閻昨晚七時歡讌吳敬恒・孔祥熙・馬福祥・李書誠・曹浩森等、並請趙戴文、商震・徐永昌・賈景德・楊兆泰・温壽泉等作陪、賓主共三十餘人、至九時餘始盡歡而散、(太原二十九日新中國社電)

◎吳敬恒・孔祥熙・趙戴文・馬福祥・昨日下午二鐘均由晉祠返太原、(太原二十九日新中國社電)

西北將領先後到晉

◎閻錫山電、孫良誠宋哲元已陸續到晉、接洽西北善後、閻擬偕孫等赴平謁蔣面商、(南京二十九日電)

◎行營據探報、謂劉郁芬到晉、但所部仍由甘至潼關、向紫荊關開拔、(北平二十九日下午十一時電)

◎北平訊、閻因西北善後問題、特召集西北各將領來幷、孫良誠劉郁芬等均到、宋哲元亦在途中、二十七日晨閻馮及馬福祥劉郁芬丁春膏商震曹浩森等、即在晉祠會議、議決軍政權交還中央、三日內過平出洋、會畢、閻馮偕遊太原城內風景、劉郁芬馬福祥孫良誠等擬二十七日晚先行來平、嗣因孔祥熙趙戴文吳敬恒等來幷、諸事待商洽、故又中止、(南京二十九日中央社電)

閻馮出洋已定期

◎閻錫山馮玉祥決定乘七月五日開行之南嶺丸赴日、本日已租定該輪全部船艙、(東京二十九日電通電)

◎閻馮玉祥擬俟出洋費二十萬元收到後、即偕閻赴津、俟閻至平與蔣會面後、於五日同乘南嶺丸東渡、又聞閻偕馮至日後擬即行回國、(北平二十九日東方電)

◎馮玉祥電張之江、決心出洋、(南京二十九日電)

蔣主席接見美記者團

◎蔣主席二十九日晨十時在北京飯店接見美記者團、謂中國統一、已臻堅固、以八年功夫、使革命完全成功、實現三民主義、最後謂中國地大物博、以言建設、如人材經濟、非求助於友邦不可、希貴記者回國時忠實報告美當局、俾中美邦交益加親善、(北平二十九日下午十一時電)

張學良即將赴平

◎危道豐接張學良電、即來平謁蔣、(北平二十九日下午一時電)

蔣接見遼寧代表

◎蔣二十九日晨傳見遼寧代表危道豐鄒致權、詢東北情形甚詳、(北平二十九日下午一時電)

◎蔣主席二十九日午偕夫人宋美齡赴湯山、住曾毓雋花園、(北平二十九日下午一時電)

留閻之聲

◎安徽省政府二十九日電閻錫山、請取消出洋之意、(安慶二十九日電)

方本仁赴平

◎方本仁二十九日酉刻專車赴平謁蔣、(漢口二十九日國聞社電)

于右任將赴陝辦賑

◎于右任日內偕王陸一等回陝辦賑、二十九日赴滬、先治足疾、於表示對黨政不過問、(南京二十九日下午一時電)

田金凱旅開禹州待命

韓復渠電告何應欽

◎韓復渠電何應欽、田金凱服從中央、率部由紫荊關向東開拔、令集中禹州待命、(漢口二十九日下午三時電)

韓復渠電告編三師

◎韓復渠電京、收編馮部三師、第一師過之綱部駐蔡州、第二師童玉振部駐漢中、教導師王冠軍部、駐潼關、現均預備開咸陽、(南京二十九日電)

粵軍佔領南寧

桂戰已告結束

◎粵軍二十七日晨佔領南寧、桂戰已告結束、白崇禧黃紹雄同日逃往安南、似由安南逃避來港、(香港二十九日東方電)

◎粟威二十五日電兪作柏、接龍州電局報告、黃紹雄白崇禧均已出關、請早日赴邕、俾卸重任、(香港二十九日下午七時電)

兪作柏到粵後之會議

討論桂省善後各問題

◎二十八日陳濟棠陳銘樞與兪作柏在總部開臨時軍政會議、討論收編桂軍、處置傷兵、維持糧食、籌劃桂省金融、組織桂省政府等問題、聞決議桂省政府定七月十五日成立、軍隊給養請中央核示、其餘皆議有辦法、兪作柏擬三十日乘定西艦返梧州、(香港二十九日下午七時電)

繆培南到廣州

◎繆培南二十七日抵省、二十八日遊黃埔、視察軍校、(香港二十九日下午七時電)

方振武辭警備司令

◎方振武電蔣、辭津浦北段警備司令、蔣電復照准、(蚌埠二十九日下午六時電)

陳調元回魯

◎陳調元二十九日晨回魯、(北平二十九日下午一時電)

譚道源到漢

◎譚道源二十八日晚由宜昌到漢、點驗所部二百九十八團、(漢口二十九日下午三時電)

蔣鋤歐過徐赴鄭

◎蔣鋤歐二十九日晚乘湖廣號鐵甲車由京過徐赴鄭、改編在豫鐵甲車隊、(徐州二十九日下午九時電)

何應欽赴雞公山

◎何應欽二十八日晚專車赴雞公山遊覽、約一日返漢、(漢口二十九日下午三時電)

廬山房屋廉價招租
今有住宅舖面數間坐落牯嶺名勝地點房屋寬敞適用家具應有盡有內面裝成精緻外面布置幽雅花園樹木涼台無美不備不獨空氣淸鮮能令人延年卻病且交通利便治安穩妥洞天福地莫過如此倘有各界人士欲往該處避暑者租金格外從廉上海寧波路上海儲蓄銀行朱君成章牯嶺西街上首楊寓內姚君綿臣均可接洽此啓

何應欽委任軍官

◎廖武二十七日接何應欽電、委爲十五師參謀、着即赴潯、邱文淆赴汕頭、參贊追擊徐部軍事、暫可勿返京、(香港二十九日下午七時電)

再慰留陳濟棠

◎陳濟棠再辭省委兼職、中央覆電仍慰留、(香港二十九日下午七時電)

夏方赴京

◎夏斗寅方鼎英均請假赴京、(漢口二十九日下午三時電)

平漢路修理計劃

平漢副局長李益溪、發表該路破壞統計及整理計畫、大致各橋雖修復暫通車、但漳河安陽淇縣衞河新安店李新店長台關柳林等橋、須換新一二孔、黃河橋須換兩孔、正計畫分期辦理、(漢口二十九日下午一時電)

北平撞車案

派員調查

◎蔣派戴笠調查衛士車與電車相撞事、戴調查公允、電車公司派鄺壽昌慰問衛士、並擔任醫治、(北平二十九日下午一時電)

碭山軍隊校閱

◎毛炳文二十九日晨偕校閱班赴碭山校閱軍隊、(徐州二十九日下午四時電)

中監會開常會

◎中央監察委員會二十九日開第三次常會、主席林森、決議要案、㈠規定各級黨部處分黨員手續、㈡開除黨員王正邦等黨籍、㈢通過軍隊特別黨部監委會組織條例、(南京二十九日電)

中法修約昨日續議

法使來滬下週再赴京

◎法使瑪太爾二十九日晨抵京、寓外交賓館、下午四時與外長王正廷開中法修約會議、滇交涉員張維翰亦由滬來京、列席會議、結果因時間關係、由瑪使將前會議議訂草案該國政府所加之意見解釋、交王外長詳加研究、瑪使當晚已赴滬、下週再來京續議、(南京二十九日電)

綏芬俄兵有增加

◎外部據海參威電告、蘇俄在綏芬軍隊、月前約有三千、近有增加、(南京二十九日電)

日人强拆我鐵路

北陵路被毀詳情

◎奉天電、二十七日晨日人毀路、係日方武裝騎兵警察率便衣工人百餘名、乘輜重汽車四輛、馳至北寧路北陵站、在瀋陽北五里、先將站長路警拘囚一室、揚言如阻止毀路、即以武力解決、次即拆毀鐵軌數處、將車輛推於道下、並於拆毀處揭揚日本國旗、高架木牌、上書禁止通車字樣、東北民衆以日人此舉、目無國際公法、請當局嚴重交涉、並請輿論界喚起中外注意、(南京二十九日電)

平浦通車加班

◎平浦通車、七月一日起加班、每週上下行各三次、(徐州二十九日下午四時電)

那威派使駐華

◎那威政府擬派奥伯特爲駐華全權公使、徵求我國同意、玆國府已照准、訓令外部轉知該國查照、(南京二十九日新中國社電)

銅山商會恢復

◎銅山商會恢復、二十八日選舉執監委員三十六人、(徐州二十九日下午四時電)

交涉員決依限裁撤

◎王正廷二十九日召集各司重要人員開會、討論對外交涉各重要問題、關於交涉員事、仍依前計劃、各地交涉員限八月前一律裁撤、各省交涉員年內裁撤、(南京二十九日新中國社電)

籌修洛河橋

◎路訊、五六路軍西展、路方正籌修洛河橋、以利交通、(徐州二十九日下午四時電)

中緬界務研究報告

◎各省年內裁撤、中緬界務委員會、對界務問題、已詳加研究、草就報告、內述我國對此問題交涉應取之步驟、已呈外長參考、(南京二十九日電)

陳步蟾到南通被拒回滬

◎新任南通縣長陳步蟾、二十九日晨到通、商民罷市表示拒絕、午後由各局長勸請陳即晚回滬、商店始復業、(南通二十九日下午七時電)

北平公債市況

◎二十九日公債市、九六開盤二零七五、收盤二零六七五、春節五二七、鹽餘四零五、七長七五二、成交一百三十萬、(北平二十九日下午一時電)

北平長途汽車又被刧

司機被匪殺死

◎永利長途汽車二十八日晚由平赴固安、行至右安門外黃土坡、有三匪持槍將旅客財物全數搶刧、並擊死司機陳永福、匪乘汽車逃、(北平二十九日下午一時電)

平學聯會定期開會

反對庚款築路

◎學聯會二十九日發通知、定七月二日開會、反對庚款築路、(北平二十九日下午一時電)

要聞

蔣主席抵平盛況

車中蔣與各要人遍道辛苦

吳稚暉氏之敝舊提包

警備部憲兵警察嚴密警戒

蔣氏夫婦即日赴湯山

行程迅捷 蔣等此行、係二十三日晚九時離浦口、二十四日晨四時抵徐州、對該地軍隊略加檢閱、不及一時即開行、七時抵兗州、十二時到濟南、陳調元上車謁蔣、報告山東各情形、因車隨即開行、時間過促、乃隨車北上、在車中報告一切、下午一時半專車由濟開行、七時十五分到德州、昨晨(二十五日)抵滄縣、時則何成濬・傅作義・王徵・已在站鵠候、當即登車謁蔣、同車北上、十二時十五分抵天津、下午五時十分抵北平、行程之迅捷、出於意外、

車中周旋 當車抵津時、記者多人請見主席、蔣比出見、對各記者所問、率答以向秘書陳布雷先生及副官長陳銘閣詢問、余現無甚意見發表、到平後可再談云、蔣在滄州以前、係衣藍色夏布大衫、將到平時、更衣藍綢製中山服、專車於下午四時抵豐台、從者報告、已行近北平、車中人員遂各紛紛準備、趙戴文即將其箱篋取出、時吳稚暉携有隨身敝舊提包一只、無人部署、趙語吳云、吳先生提包、可置此處、付從人保管搬運、吳連連點首云好好、蔣氏易服後、以次至陳調元・劉鎮華・孔祥熙等、車中遍道辛苦、獨覓吳稚暉不獲、蔣問吳先生何往、時吳方獨步至客廳小坐、聞蔣語、即站起、蔣問吳先生辛苦否、吳曰、好好、某君問總司令辛苦、蔣亦點首應曰、好好、蔣氏周旋畢、返回原車、

賓從題名 車中要人、除蔣總司令外、計有吳稚暉先生、工商部長孔祥熙、內政部長趙戴文、海軍次長陳紹寬、山東省政府主席陳調元、劉鎮華總總揮、中央黨部秘書長陳布雷、政治訓練部主任周佛海、海陸空軍總司令部機要科長黎琬、副官長陳銘閣、參謀王靑、交際科長史春霖、工商部秘書長許建屏、秘書劉巽、科長蘇寄輿、秘書廳辦事翟作堂、海軍總司令部副官陳嘉榞、

抵平情形 北平方面、於昨日下午二時三十分接到天津電話報告、蔣主席專車業已開出、軍警當局即行佈置警備、由警備司令部派第三十八師第一百十二旅二百二十四團共兩營、其一營任車站警衛、一營則分配由東車站至北京飯店、沿途每間二十步即立一崗位、佈置極爲嚴密、車站方面、除第二百二十四團一營外、並有公安局保安第二隊及軍樂隊、又河北省政府勤務隊及軍樂隊、均三時左右到站候迎、一面由公安局通知各商店、一律懸旗、至四時到站歡迎者、有張繼・張蔭梧・楚溪春・趙以寬・李服膺・馮鵬翥・李鴻文・沈尹默・孫奐崙・何應時・及行營參謀主任朱傳經、副官主任白玉山、及各機關各法團民衆代表及各通信社各報館記者、共四五百人、四時二十分、北平號鐵甲車壓道先開到、蔣專車至五時十五分抵站、軍樂大作、各歡迎者均脫帽致敬、張繼・張蔭梧等、由陳銘閣引同上車謁蔣、蔣對歡迎者略爲周旋後、即偕夫人宋美齡乘坐總部行營所備汽車、前往北京飯店、吳稚暉・陳紹寬・陳布雷・孔祥熙・趙戴文等亦分乘汽車赴北京飯店、

嚴密警戒 由東車站至東長安街北京飯店行轅時、沿途自正陽門、戶部街、河御橋、東長安牌樓等處、均由賈學銘所部之第一百十三旅兵士全副武裝、會同憲兵及保安警察約數百名、担任沿途警備、佈置異常嚴密、事前並由衛生局水車清除塵土及清道隊平墊道路、警備司令部爲警備事、曾有訓令如下、爲令行事、頃奉平津衛戍商代總司令漾代電開、頃接陸海空軍總司令行營電話云、蔣總司令於今晚由京起程來平、請通飭沿津浦平津所屬駐軍、屆時嚴加警衛、以免疎虞等語、特此轉達、希即通飭辦理等因、除分令外、仰該師長即按附發警備辦法、先佈置嚴密警備、勿忽爲要、至蔣總司令行轅及經過路線、已函詢行營參謀處、一俟得覆、再行令知可也、此令、

旅邸宴息 蔣到北京飯店後、住一百十五號房間、各機關人員及新聞記者等紛紛投刺請謁、蔣以甫下火車、須略爲休息、不能一一接見、並語記者云、有何見詢、請向陳布雷先生接洽、明日再談、記者問、何日前往湯山、答尚未定云、另訊、北京飯店事前經行營副官長白玉山、包定特別房二間、爲第一一三號、及一一四號、普通房六間、爲一〇九、一一〇、一一一、一一二、一一五、一一六等號、李服膺派步兵兩連、由營長馬慶喜・營附張之鑑・連長董權・楊銀嶺指揮、擔任行轅守衛、行營並派副官侯洙、到該飯店長期照料、至蔣氏帶率衛隊一營、則駐於東四十二條軍需學校、其隨員中含有賓客性者、則住於北京飯店附近之中央飯店、另有一部警衛團政訓部駐於鐵獅子胡同總部行營、蔣抵北京飯店、即至一樓一百一十四號客廳內、蔣意找一僻靜房屋暫住、陳銘閣改移二樓三百十九號房、孔祥熙住二百十一號、吳稚暉住一百十六號、陳調元趙經世等均寓中央飯店、蔣與宋美齡於六時三刻同乘三七號汽車、赴湯山沐浴、

梅毒 調治稍緩 貽害妻子
梅毒菌寄生血液、破壞肌肉、以致橫痃！下疳！變化無窮、迨毒入筋骨、瘋癱殘廢、且善於傳染、調治稍緩、夫妻同病、雖後日治愈、倘餘毒不淨、則所生子女、亦染梅毒、致命、其害可怕、故既染毒、速服本藥房之…
海波藥
內服此藥、毒菌殺絕、生肌收口、無形消滅、從此終身不發、照常生育、其效如神、立試立驗、每瓶二元、
夏季大廉價
五月初十日起三星期 各種藥品、一律特別便宜、
玆將夏令應用品、摘列如下
亞林防疫臭水 地球牌殺虫香 化食消暑良丹 急救時疫水 防疫外用香水 四時至寶露 衞身開胃藥 五洲花露水 克利沙浮水皂 衞生藥皂 五洲爽身粉 新鮮菓子露
上海四馬路 五洲大藥房發行 (第一支店天后宮橋)(第二支店北四川路) 各省分店各藥房均有代售

赴晉留閻之　吳孔趙臨行談話

某君譚話

隨蔣北來之某君語人、蔣總司令此次北上、負有統一國家、解決糾紛之任務、且極有把握、否則決不冒昧北上、趙戴文、孔祥熙、與馮玉祥關係最深、與馮亦有相當感情、中央對馮、以寬大爲懷、祇要其下野出洋、所部服從中央、則萬事俱了、所以馮氏行抵運城之次日、中央即將通緝馮玉祥令取銷、此事千眞萬確、惜北方尙無知者、中央五院長電勸閻錫山勿出洋、閻覆電以下野出洋、係已發起、現馮已由運城來晉踐約、不欲食言、然在事實上、閻決不能出國、日內閻如能惠然來平、經蔣挽勸、必可打銷出洋之意、否則孔趙兩氏即赴晉、吳稚暉或亦隨行、一面促閻來平、一面勸馮出洋、屆時或由孔部長伴馮出洋、惟馮不赴日本、僅往德國云、

蔣抵平後、因閻尙不克前來、特派吳稚暉孔祥熙趙戴文三代表赴幷、面閻挽留、並約期晤談、孔趙等昨晚九時五十分離平赴晉、攜有蔣致閻函件、昨日張蔭梧•李服膺•楚溪春•李咸等、假石老娘胡同兵實總監部公宴趙等、茲紀吳孔等關於留閻送馮問題之談話如下、

閻去華　治安誰負其責

吳稚暉云、蔣主席此次來平、沿途檢閱津浦沿線駐軍外、並挽勸閻錫山勿下野出洋、及與閻協議西北善後辦法、誠以現値國民政府最重要之時機、閻若出洋、則華北之治安、誰負其責、故非慰留閻氏担任現職、俾努力統治華北、及辦理西北善後不可、馮玉祥雖暫時下野出洋、此爲馮個人計、最爲善策、現中央因馮之實行下野出洋、不但即將通緝令取消、即馮之黨籍、似亦可恢復也、蔣預定在平逗留一星期、在此期間內、當一面盡力挽閻勿去、並一面送馮出洋也、又語某社記者云、馮對出洋、確具誠意、馮出洋、最好去學實業、回國後可在大工廠裏任廠主或工頭、以彼之魁梧奇偉、很爲相宜、中國所最感缺乏之實業人才、非技師及專門家乃工頭、技師工程師在工廠工作、每不及一工人、爲工人爲輕視、如何弄得好、故須多造就工頭人才云云、

良好長官絕不讓其高蹈

某社記者昨訪孔祥熙、比叩以赴晉時期及任務、據答如下、（以下記者問孔答）（問）赴晉何時成行、（答）今晚七八時左右啓行、余已電知路局備車、（問）赴晉任務爲何、（答）公務方面、余係代政府及蔣主席送馮煥章、及挽留閻總司令、私人方面、余與煥章係多年至好、當總理在世時、煥章與本黨接近、余爲之往來接洽、現煥章已決定出洋、余在友誼上、亦當爲之照顧、閻總司令治晉成績卓著、余係晉人、聞其將陪馮出洋、在地方上亦應挽留此良好之長官、絕不讓其高蹈、（問）閻出洋是否可望打消、（答）閻氏曾留學東洋、歐西諸國、並未去過、故閻爲將來中國建設計、亟願出洋、參觀歐西諸國之物質文明、以爲將來建設之準備、近以煥章將有遠遊、兼之又曾電煥章勸行、在朋友私誼上、當不能僅說你去罷、祇好說你去我陪你去、故近日煥章決定成行後、閻爲踐約起見、當然表示隨馮同行、但政府倚閻甚重、決不任之去、（問）赴晉有何人同行、（答）趙部長與余同去、（問）報載中央發馮軍費三百萬元、旅費二十萬元、是否屬實、（答）誠有此說、但余此去絕非送款、中央發馮軍費、此爲常事、馮爲舊部請餉、亦爲常情、須知二集團軍原爲政府之軍隊、發馮軍費、並不足奇、

閻屬意趙戴文爲晉主席

閻錫山之辭職、現在中央暨各方雖在一致挽留中、但閻本人尙無允留之表示、連日冀察綏三省主席皆在太原、向閻報告各該省政務、並請示今後方針、閻對三省皆致勗勉之意、惟晉省主席一職、本屬閻兼、現在閻以本人將行、對於晉省主席一職、已請中央另行簡派、惟閻個人之意、則頗屬望於趙戴文氏、蓋以趙氏在晉多年、山西村政、即趙所創辦、成績昭著、而趙之資格聲望亦爲其他人所弗及、但以用人大權操在中央、本人不便薦舉、僅於二十三日辭職通電中、表示希望以老成持重者繼任晉主席之意、即爲趙氏地也、惟刻下中央方致全力於挽閻、此事暫不置議云、

平大各院長之　反對庚欵築路聲

電當局請力爭並留李石曾　教職員工會亦有同樣表示

北平大學各學院全體院長、以庚子賠款、在先總理手定政綱中、已決定完全劃作教育經費、近聞二中全會、擬將全數改充鐵路及電氣水利等建設之用、則教育經費、從此無着、而李石曾李書華兩校長、復相繼辭職、北平大學負責無人、羣情異常惶恐、特於二十五日上午九時、在背陰胡同醫學院第一分院、（即審計院舊址）開臨時緊急會議、討論應付方法、到者有徐炳昶（田培林代）董時進、張貽惠（周振禹代）嚴季聰、段頴棠、經利彬、俞同奎、謝瀛洲、張鳳擧、徐誦明等、當經議決左列三案、至十二時始行散會、㊀致電李石曾及蔣教育部長、請力爭庚款、並挽留李石曾（電已拍發）、茲覓得原文如下、（電一）上海馬斯南路九十六號李校長石曾先生鈞鑒、北平大學端賴主持、微聞我公力辭、有如中途猝失舟師、羣情惶恐、請顧念此間教育前途、即日打銷辭意、至庚款撥充教育基金、乃總理手定之政策、無論何人、不能變更、尤懇據理力爭、用固教育之基礎、北平大學各學院院長徐炳昶、董時進、張貽惠、嚴季聰、段頴棠、經利彬、俞同奎、謝瀛洲、張鳳擧、徐誦明同叩有、（二十五日）（電二）南京教育部蔣部長鈞鑒、庚款撥充教育基金、乃總理手定之政策、無論何人、不能變更、近聞另定用途、於總理遺教、似有出入、懇據理力爭、以固教育基礎、李石曾先生對於北平大學苦心維持、數月以來、規模粗具、微聞近忽力辭校長、羣情惶恐、有如中途猝失舟師、懇設法挽留、除另電懇李校長打銷辭意外、謹此電陳、北平大學各學院院長徐炳昶等同叩、㊁對於北平大學、函請各院院長負責先發聘書一案、議決應與本校當局接洽、㊂公推代表經利彬徐誦明二人面謁李書華、請其照常主持、並詢問此後經費如何維持、又訊、北平大學教職員工會、昨日下午一時假中山公園來今雨軒開緊急會議、出席者十六人、由徐崇欽主席、報告現在大學區制已經國府命令取消、李校長亦電請辭職、大學行政院復準月內結束、當此辭職聲中、同人異常惶恐、應速電教部從速確定負責專人、頒布確定辦法、俾有遵循、又某代表提議前二中全會鐵道部乘素來關心教育之蔡元培李煜瀛、因病未克出席之際、竟提議將總理規定民衆爭得之庚款教育基金、移作築路經費、如此殊屬背棄總理遺訓、摧殘教育、爲吳佩孚時代之所不爲、聞之令人憤慨、當議決㊀通電全國、一力爭庚款、充作教育基金、㊁急電教育部、速派定負責專員、㊂推定王筱煒起草力爭庚款宣言、㊃推擧代表赴江浙聯絡教育界一致力爭庚款、至五時散會、

延吉又發生　日警毒打華民致斃案

中日親善之實際表示

吉林通信、東三省境內各地日韓商民、與日本軍警、日無我國、橫行無忌、時有種種非法行爲、迭誌本報、新民大公堡與撫順等地日警槍殺華民案、尙未解決、延吉日警毒打華民案又繼之而起、東北外交、誠多事之秋矣、本月十五日爲龍井村武安路集期、華民趕集買賣者甚夥、有王氏者、攜其十五歲少女至集買米、突由身後來一韓民、向該婦女身上擁擠、婦叱斥之、詎該韓人係有意搗亂者、即招來後面跟隨之韓民數人、欲向該婦動武、旋由華警排解、該韓人乃轉赴日警署報告、謂被華人侮辱、攜同日警一名、至集尋到該婦、痛加責備、有華商某、以此事既經華捕排解、即無須日警干涉、據理向日警理論、日警不聽、下令紮集韓民約二十人、毆打華民、日警一面調來武裝警士二十人、包圍該集、見華人即打、有鄭長祥吳若明陳文成及鄭某等四人、竟被日警用皮鞭毒打、皮破血流、鄭某詢問情由、日警詬打死你們亡國奴、遂用刺刀刺入大腿、深約一寸五分半、血液浸滿衣袴、痛苦幾不欲生、嗣商埠局得訊、一面派員調査、一面用電話向日領事交涉、公安局且派員將被打之四人領回、送至醫院、填具受傷情形、以備交涉時爲憑據、至十九日鄭長祥因受傷甚劇、竟爾斃命、延邊各界聯合會聞訊、異常憤慨、以日警屢次干涉我行政、越界凌辱華人、殊非延邊之福、遂於二十日以後、逐日開會研究對付辦法、公推代表請商埠湯局長向日領嚴重交涉、如無圓滿結果、即施行對日經濟絕交、以制日本在東滿州商業之死命、湯局長於十九日向日領交涉、竟置不理、並代日領事、諉稱新任岡田領事尙未接任、湯氏除將詳情、報告省政府外、並對市民表示決徇市民之請、向日領提出㊀日領擔保、此後不再發生此種事件、㊁日領道歉、㊂賠償損失等項條件、嚴重交涉云、

韓石兩部移防情形

韓已任省主席石將駐歸德　大部份軍隊仍將留防豫東　西北軍事將化和平之明證

韓石兩部、於五六兩路軍接防鄭許之後、移防濟曹阜亳、已紀前函、現悉韓復榘被任豫主席、所部已奉令留汴、維持省防、刻下韓部六十四師之馬全良馬寶琳兩步兵旅、於廿六日由汴過徐轉赴濟寧、馬騰蛟之騎兵旅續發、師長馬鴻逵、則於廿七日午專車率師部各處、由汴過徐赴濟、其孫桐軒曹福林席液池各師、除一部開到蘭封分赴曹外、其餘一概留汴駐防、韓氏現正在汴處理省務、石友三氏則於念六日率指揮部由許昌經平漢隴海兩路到達歸德、石將即在歸德駐紮、其部隊則除一部已到亳州阜陽外、亦有一部駐歸、是韓石兩部、除已分別移到魯西皖北者外、其餘各部均已奉令留防豫東、至於五六兩路軍、現仍駐鄭許蔡禹未進、唐生智業於廿六日率指揮部由歸移鄭、唐本人廿七日離鄭赴平謁蔣、方振武氏聞尙在蚌、西北軍事已化和平、於此益得相當之保證云、

魯省軍隊調防近訊

高桂滋部由豫來魯　楊劉兩部整備開拔

濟南快訊云、魯省駐軍、自經省政府呈明中央劃區分防以來、魯南魯北兩地駐軍、尙屬相安、魯西因與豫東毗連、軍運忙碌、無常川駐守軍隊、惟膠東各地、久爲雜軍所盤踞、如劉珍年曾由國府任爲山東省政府委員、不惟未宣誓就職、亦未到濟與各委員作一度接洽、所部一萬五千之衆、時作越軌擧動、龍口煙台一帶稅收、迄於今日、仍操之個人之手、孫魁元所據平度等五縣稅收、亦未全盤交出、最近劉孫兩部、因爭掖縣地盤、雙方積極備戰、各作防禦工程、日昨紛傳、劉孫兩部已實行開火、茲據調査、日前劉珍年已將掖縣地讓出、劉孫之戰、因見和緩、至任應岐所駐德州一帶防區、雖未與他部發生爭地爭城等事、而對範圍以內各縣、時多自動提款、民衆不勝担負、屢來省府請願、甚有以不得省府制止之辦法、痛哭不退者、痛苦之狀、於斯可見、至劉桂堂之新編第四師、原爲半匪半軍之部隊、所到之地、民衆均忍痛迎合、冀免不測、前由中央撥歸第五路軍指揮、旋由第五路總指揮唐生智劃歸第九軍軍長何成濬節制、已令其由臨淄開拔赴豫、該師亦以久處魯民衆惡感之下、自以遷地爲良、惟有決遵令開拔之意、惟以軍餉及開拔費均未發給、尙作最後之要求、昨「二十六」北平行營參軍長何成濬、派劉汝楫等四人到濟、並帶有大批款項、今早轉赴臨淄、與劉桂堂協商支配、以備開拔、聞何氏之意、擬先令劉部開赴魯西一帶、稍緩再至鄭州集中、其開拔之期、大約不遠、楊虎城之新編第十四師、已準備開拔多日、惟以接防軍隊未到、故遲遲其行、劉聞高桂滋部、已由湖南開抵河南商邱、電路局及魯省政府、索車十八列、以備運輸所部來魯、高部到魯之後、楊劉兩部當即續行開拔云、

方振武赴歸德晤唐

商洽所部駐防事宜

蚌埠通信、討逆軍第六路方振武部、自奉令由皖入豫後、四十四五阮鮑兩師、陸續前進、現已到達許昌郾城一帶、第五路唐生智部先頭隊、聞已抵開封、總部尙在歸德、六路軍之入豫、已接駐石友三部防地、因是方振武特於今日（二十七）下午四時、由蚌乘專車北上、過徐轉赴歸德、會晤唐生智、洽商駐防事宜、隨方氏前往者、隨員衛士約百餘名、臨行時、此間軍警及長官、均到站恭送、聞方氏到歸後、不日即行返蚌云、

蘇省府二二一次會議

王建廳長出巡寧杭公路　新委南通縣長暫緩到任

江蘇省政府六月廿八日下午三時十分、開第二二一次會議、出席者葉楚傖•王柏齡•何玉書•張壽鏞•陳和銑•張乃燕•（朱錫齡代）、報告事項較要者爲㊀鈕主席函告、連日腹瀉仍未止、轉瞬假滿、而飮食不進、身體甚困、擬自下星期一起再續假兩星期、但使瀉止、飮食稍復、即當來省銷假、不必俟滿期也、並附正德醫院汪醫生診斷書一紙、㊁吳委員藻華函、爲患濕氣病、擬赴滬就醫、請假兩星期、以資調治、討論事項較要者爲㊀王委員柏齡下週開始出巡寧杭公路工程、除帶職員十餘人外、令省會公安局派警察隊一隊護衛、旅費酌給兩千元、不足時、由王委員借撥實報實銷、㊁令財廳先撥省句路建築費兩萬元、㊂中央黨部秘書處函接江蘇省黨部呈、爲淮陰縣長陳勇三、（即步蟾）貪汚瀆職、准予開除黨籍、並准省會撤辦一案、奉批交監委會蘇省等因、抄檢原件、請査照核辦案、（決議）陳步蟾應由本府派員查辦、現調南通縣長、着暫緩到任、並行民政廳、㊃松江西塘第三段新式工程、應需經費七萬六千餘元、令財廳照撥、㊄各縣運米護照、暫緩實行、

宓義隆案之　日領態度

承認條件五項

蕪湖通信關於日水兵無故擊傷我國船夥宓義隆一案、經駐蕪區交涉員提出六項辦法、嚴向日領正式交涉後、駐蕪日領柴崎白尾、因此案屆在彼方、除於昨晚偕同肇事之日艦艦長少佐大石堅志郎、至交涉公署表示道歉外、（今二十七）日已用書面正式答復、對於我方所提懲凶道歉担負醫藥費及傷者生命安全等五項、均已完全承認、惟對於第六項之蕪港以後不許日艦停泊一條、謂須向該國政府請示辦理、

地方消息

蘇州

蟠龍浦發現帮匪

縣屬陳墓周莊間之蟠龍浦地方、前晨發現大帮匪徒百餘人、匪船六七艘、當由陳墓第十三分局、派員來城報告、縣政府即令飭縣警察第二中隊長吳少武、領率隊士五十人、馳往追剿、一面水公安三區及艦務所、亦各派隊往勦

水警隊捕獲匪犯

縣政府水上警察隊、昨在陸墓捕獲匪犯向二和尙一名、據供年三十歲、河南光山人、向在陸墓種田、於四月間與某某等夥刦大曹莊村王王氏龔桂生家不諱、並經龔桂生證明、盜匪臨去時、曾高呼和尙快走等語、潘隊長當即將匪犯向二和尙、及眼線張和尙、事主王王氏龔桂生一併解送縣政府訊辦、

西方攝影界新趨勢

（歐洲通信）（可園）

歐洲以四五六月爲春季、而今年報界同人至春季而倍形忙碌、各國藝術家之畫品展覽、以春季爲特盛、近歲電影業與航空業突飛猛進、攝影之術、將與畫學爭雄、各大城市攝影術之展覽、亦漸占紀錄上之重要地位、德國之會在駄阜 Stuttgart 名曰電影與寫照 Film und photo、捷克之會在百衲 praha、名曰攝影術同好者 Amaterske 成績之展覽、應時佳構、美不勝收、識者比類綜觀、可以察知現代攝影界之最新趨勢、蓋攝影之爲術、本與作畫不同、攝影家之於一切物象、凡在鏡頭（一名鏡玉）之前方者、一律映入、其行動乃客觀而非主觀、不能如畫幅中所寫物象、可憑已意以爲增減、但眼前物象、憑丹鉛以寫入畫圖、終不能如攝影器之毫釐不爽、纖悉靡遺、凡屬畫工、無論其下筆如何神速、終未見有一幅人工所成之畫、能如攝影器之周密詳盡、是蓋攝影器特長之點、新派攝影術即求利用此特長也、西方社會、風尙屢更、計自攝影術發明以來、最早之之一時期、本以清湛爲美、而近來二十年間、漸爲喜新厭舊之心理所轉移、多數人只知「人云亦云」、反以隱約迷茫之作品、謂合乎「美」之意味、所謂美術照相、一變而爲印象派之油畫、已漸失其本來之價値、最近之攝影家、知照相自有其本能、乃屏絕從來點描修改之習、而一以清湛爲主、同時又受航空業與電影業之影響、不復如從前照相之平視直照、且新式之照相器、日見輕便、或俯或斜、不必拘定照相架之立脚點、法國之攝影家內氏Man ray善就極近之距離、攝取尋常習見之物、殘鱗片爪、各饒意趣、一短燭、一朽案、均足令人驚奇、其最妙處、爲能因照相器之或俯或斜、顯出各方面對於一種物象之看法不同、此派攝影至新奇、現在全歐人士、莫不爭相仿效、如德國「駄阜展覽會傑作大學生五人爭逐賽籃球、因其作品乃自高處向下俯攝、擊球者跳躍騰拏、反似天仙（安琪兒）之空中飛墮、視此影者之觀感、別有不可思議之妙境、以予思之、攝影界之闢此新路、航空業信有以促成之也、此外藉玻璃之返光折光、亦已製成若干種奇妙作品、而就極近之距離、坐收出神入化之奇效者、其例更多、如彼捷克「百衲展覽會傑作」、忽令鼻針之細化爲粗大之手杖者、見令人拍案叫絕也、法國電影導演家Eugene Deslaw 新製九神山 Montparnasse 街（巴黎文藝家薈萃之區有四大咖啡館最著名）電影一本、即師此意、法國學術思想之新、因可與德捷諸國、並駕齊驅也、又奧國攝影界有隆陞 Leo Toonberg 君者、近發明高山攝影之遮光紙套Tubusblende於攝影界頗有貢獻、蓋攝影之事、向以高山爲難、隆陞氏言尋常攝影須背日光而立、惟高山之攝影欲求甚佳、反不宜背日光、若以遮光紙套套上鏡頭、而以舌形紙片阻日光之直射、則可斜對日光、便有較好之成績矣、

古城返照記

（二四八）（老漢）

時報版權　不准轉載

也照例請個「諳達」——諳達就是清語的師傅——可是儀文體制差得多了、皇帝對於漢師傅、非常敬禮、對於滿諳達、呼來喝去、還他一個「奴才」、皇帝尙且如此、何況宗室覺羅一切旗人呢。所以雖然掛起國語兩個字的大招牌而流傳下來的不過「烏布」——就是差使——「達拉蜜」「格格」「福晉」「貝勒」等有限的幾個名詞、同化在漢人語句裏、而旗人的名字亦多用漢文、甚麽「文華」「榮祿」「慶桂」「松筠」之類、都是仿漢式的名字、也有連姓都仿漢人的、像尹繼善、傅恒、徐元夢、柏葰等、簡直看不出是滿人來、再進一層、像鄂爾泰的兒子叫鄂容安、孫子叫鄂齊、好像以鄂立姓、顧八代的兒子叫顧琮、阿克敦的兒子阿桂、阿桂的兒子阿彌達、也全是仿漢的。至於那些譯音爲名的「額勒精額」「棍布楽布」「綳精額」「烏拉布」、好像「勒吐精代乳粉」的廣告、又可與木鞋國的「犬養一郎」「龜井三子」並美爭光了。然而滿州皇帝爲顧全他天生華胄的面子起見、硬教每次科場特設繙譯名額、一樣的生員、擧人、進士、翰林、可是這樣認得幾個結繩體長虫字的翰林、如何叫那些正統翰林看得起呢、所以提起「清書翰林」、無不嗤之以鼻、總算葬着皇帝的膝庇、沒有敢正式否認當面笑罵就是了。

科擧功名最貴的是翰林、翰林最闊的是明朝、所謂「入閣預機務」——同清代的軍機處一般、就是事實上的宰相——差不多是翰林的專利、有些由尙書侍郞入閣的還得賞個翰林銜才符了體制、可見翰林的權威了、到了明末以及清朝、情形又變、樞曹機務多是大臣六部九卿裏選用的、翰林專於文學侍從之臣、放放主考衡衡文而外、又替他們籌了一條神仙官的出路、便是各省提督學院、在明朝除了南北兩直隸外——南直隸是南京一帶等處、北直隸是順直一帶等處、用御史督學是欽差體制——各省只有提學道、乃是部郞外放的官兒、只能算兩司的佐貳、督撫的屬員、清朝就通同改了欽差學院、放出去的大半先儘翰林官兒、與督撫平起平坐、敵體稱尊、這還不算甚麽、最妙的用按臨的名義擺大宮排場、到處巡游、其名謂之輶軒、又叫做輶車、游山玩水、到處逢迎供應、又風雅、又威風、每考一縣、縣官除辦差之外、還要奉上大元寶一個——五十兩——其名謂之「棚規」、一縣五十兩、十縣五百兩、一百縣就是五千兩、只要考一遍、就有五千現貨到手、考的時候、不但是冬則圍爐燈燭、輕暖自如、夏則輕綺納涼、飲茗揮箑、而且還作興出個題目、開開心罵罵人、記得有個順天學政考試大興宛平兩縣、對於大興縣出的題目是「其言足以興」、宛平是「而后天下平」、把兩縣的縣名輕輕的嵌入題中、又有個江蘇學政考試常州八屬、每縣一句經書題目都是四個字的、各各按照縣名、武進的是「武闕皆坐」、陽湖的是「陽氣發泄」、無錫是「錫汝保極」、金匱是「金日從革」、江陰是「江漢朝宗」、宜興是「宜其遐福」、荊溪是「荊岐既旅」、靖江是「靖共爾位」、別的都冠冕堂皇、惟有陽湖、大開乎其玩笑。乾隆時候、又有一位浙江學政姓彭的考處州府、知府因事未來、他就按著七學出了七個題目、每題都有一個來字、第一個題目是一個字「來」、第二是兩個字「醫來」、第三是三個字「遠者來」、第四是四個字「送往迎來」、第五是五個字「厚往而薄來」、第六是六個字「不遠千里而來」、

常州

判決上海拐犯

縣西巷有錫堂筆店之女朱張氏、於廢歷四月二十七日、串同上海姨母梁沈氏、到常誘拐鄰居王恒興茶食店內十七歲之女王阿媛、帶往上海、匿居雲南路四百五十八號、縣府派法警高榮、於二十七日持文到上海臨時法院、協探按址前往拿獲拐犯梁沈氏、及其夫梁鳳山、被拐之女王阿媛三名口、於二十八號下午關提回常、二十九日上午九時開庭、由承審員陳英、將原被告分別訊明、結果判上海人梁鳳山梁沈氏、在上海私設賣人機關、共同誘拐幼女王阿媛、意圖營利一罪、各處有期徒刑一年零八個月、判朱張氏引誘串拐一罪、處有期徒刑一年、姑念朱張氏年齡尙輕、宣告緩刑三年、朱張氏之母張沈氏、訊無串拐行爲、宣告無罪、王阿媛交其父王德珍、當庭領回完案、

謀殺親夫被控

本邑[illegible]鄉[illegible]、在[illegible]設飯店、娶妻郁袁氏、今年十八歲、自誘[illegible]陳和尙引誘成姦、即合姦夫陳和尙購買砒霜一包、於五月十五日、藏於飯碗內、以圖毒斃本夫未成、至五月十九日夜、姦夫陳和尙、又用硝鏹水潑於郁阿明面部、已將雙眼目失明、後有郁阿明同母異父之兄弟[illegible]、到鄉政局報告、徐將郁阿明送往[illegible]醫院醫治、一面將郁袁氏押獲、由鄉政局備文、於二十九日解縣訊明收押、惟姦夫陳和尙已經逃避、茲將郁阿明所能言語、即由鄉政局將其所害情形、據阿明云、於廢歷四月廿四日夜餐時、我在家中忽見陳家檐陳和尙到我家中、暗中以物投於我的飯中、被我看見、問之、彼即抵賴、之口內發麻後吐出、以冷水漱口、未中毒、五月十五日、我妻袁氏、稱說我、又以毒物攙入我的飯中、食之發麻如前、即以飯飼犬立斃、後腹內發熱難過、飲冷水而愈、我心膽因此恨謀、未肯聲張、不料今夜正當酣睡中、有人以毒水澆我面上、當時痛極、起以冷水洗、身上尙淋漓滿面、同睡者有小木匠、亦聞有人自後門外隔奔逃去云、

徐根林否認共黨

公安局廿七日在青果巷南偵武廟、拿獲共黨嫌疑犯徐根林、解局審訊一節、已誌昨報、茲悉此案係有密告到駐軍第五師十四旅二十七團團部、謂徐係共黨首領、聯伙黨百餘人、在左右飯館內聚餐、謀爲不軌等情、團部據報、當即密函公安局、公安局長派偵探督警前往拿獲、嗣局長提徐根林審問一次、徐供做小生意、向在[illegible]、現在無業、否認入黨、并否認有在偵武廟左近飯館內聚集百餘人聚餐謀爲不軌情事、據局長當飭警傳到春和飯館店老板朱炳光審問、亦不承認徐根林有在店聚餐情事、嗣局長詰以徐根林你認識否、朱稱徐係鄉下人、係無業遊民、他所做的事、我不曉得、局長諭朱炳光交妥保釋放、徐根林解縣訊辦、

鳴鳳鄉刦案獲三名

本邑鳴鳳鄉二十七村史家村、二十六村汪田村、於二十六日夜、被匪連刦八家、村民史福生追捕盜匪、被盜開槍擊斃、已誌昨報、茲聞行刦史家村史才生家盜匪陸雨龍、徐素際、保麟根三人、廿八日上午十時、在奔牛車站、被史家村史秉誠瞥見、當即報警拿獲解縣、由承審員陳英、開庭審訊、陸雨龍供四十八歲、住孟河城北門外璞家橋、昨天由家到奔牛、乘車赴蘇、尋買田中人、向在上海天[illegible]茶食店、徐素際供二十四歲、丹陽[illegible]村人、係乘車到石塘灣妹子家去、對於史才生家刦案、亦不承認、保麟根供在家種田、與徐素際同到奔牛乘車、至其石塘灣妹子家白相、承審員以陸等三人、均有事主看見、何得狡賴、況又殺打死一人、情節重大、你們可將供首之人供出、免得拖累你們、三人默無一言、即諭令發押、候傳證質訊、

田中政治生命難挽救

將於七月二日提出總辭職　炸車案致田中內閣觸礁

二十九日東京電、田中內閣已決定總辭職、將於七月二日捧呈辭表、（東方社）

二十九日東京電、因政局劇變、各閣僚均紛紛至首相官邸會見田中首相、商量善後辦法、本日午後與首相會見之某閣僚語東方通信記者曰、今日余與總理會見、事態非常困難、早已無挽救之望、總理於昨日訪謁西園寺公爵、被[illegible]決心已成急轉直下之勢、彼已向各閣僚宣告最後之決意、滿洲事件俟七月一日開過閣議後、政治問題由內閣公表、懲罰責任者問題由陸軍方面公表、外間有人說田中總理將妨害引渡政權於民政黨之舉、其實總理並無此意、田中首相本日已將總辭職之決意傳達各閣僚、定於七月一日開臨時閣議、二日捧呈辭表、（東方社）

二十九日東京電、現政府以滿洲某重大事體爲中心而觸暗礁、一部分閣僚尙奔走於西園寺公爵及宮中各方面爲突破難關之計畫、但首相總辭職之決心甚堅固、現定於七月一日開臨時閣議、下最後之斷案、（東方社）

二十九日東京電、滿洲某重大事件定於七月一日發表、（東方社）

二十九日東京電、宮中方面對滿洲事件之意嚮完全硬化、政府自田中首相以下全體出動、走訪西園寺公爵以下各方面、爲猛烈之諒解運動、惟形勢益非、二三日中必出於總辭職、（電通社）

二十九日東京電、日政府關於滿洲事件之處置、陷於極困難之立場、昨日上午白川陸相謁見日皇奏明該事件之經過、午后田中首相與鈴木侍從長會見後、即往訪西園寺公、今日內閣已有總辭職之說、首相上午已召集閣員協議一切、事態愈急、辭職不過時間耳、（電通社）

二十九日東京電、鳩山翰長對於內閣總辭職事語云、現內閣將於七月一日、公表滿洲事件、舉行關東軍司令官後任親任式後、開最後閣議、於午前捧呈辭表云、（電通社）

二十九日東京電、時局嚴重之眞相、雖不能知、但內閣突然發生風潮、似無可疑、各大報皆言內閣現已搖動、反對黨（民政黨）已作上臺之準備、風潮之中心點、似在政府擬發表關於皇姑屯炸車案之報告一案、報告中雖竭力洗刷日本之過失、但曾申責日本成軍之軍官數員不先商諸政府、擅許中國當局於張作霖之車將到時、以華兵代日兵任衞路之責、報告原定今日發表、現據確實消息、已無期展緩、其原因乃由陸相白川竭力反對懲罰該數軍官之故、由此可以推想閣潮之嚴重、蓋陸軍界皆贊成白川所取之態度、故白川若辭職、首相殊難覓一相當人物繼之、日東田中曾請教於西園寺元老及鈴木伯爵、亦足表明大局之嚴重也、（路透社）

炸車案處罰之內容

二十九日東京電、滿洲事件之內容、豫定本日公表、田中首相對責任者之處罰、探聞如下、前關東軍高級參謀陸軍步兵大佐河本大作、獨斷專擅、許中國兵配置於日本警備區域、應停職、前關東軍參謀長陸軍中將齋藤恒及獨立守備隊司令官陸軍少將水町竹三、因監督部下不周、致惹起如此不祥事件、與滿鐵以損害、應嚴行申飭、關東軍司令官陸軍中將村岡長太郎、亦將編入預備、白川陸相、對首相此種嚴罰方針、代表軍部、吐露反對意見、不爲首相所納、故露辭意（電通社）

二十九日東京電、田中首相今晨招致黨出身之閣員、協議白川陸相辭任問題、軍部方面、對首相此種帶政治意義之責任者嚴罰方針、力持反對、宮中方面、亦有難色、據聞田中首相之政治的解決案與代表軍部的白川陸相之強硬態度、根本不能相容、故首相與陸相之上奏內容、亦有差異、牧野內大臣鈴木侍從長等、因此往詢首相、牧野鈴木及宮中關係有力者、對政府態度、決與非戰案同樣、極表不滿、內閣恐非改組所能了事、其危機已迫在眉睫云（電通社）

日民政黨將繼起內閣

二十九日東京電、政府辭職、已有不能免之勢、外間現紛紛討論繼任之人物、消息靈通之各界預料民政黨將起而爲繼、以濱口任首相、幣原任外相、若槻任藏相、惟民政黨在議會占少數、故一俟議會召集、即將加以解散、而於來年初舉行總選舉、另一方面則稱、政友會現正竭力謀組超然內閣、種種消息孰確孰非、後數日內均可明白（路透社）

南通

會剿沙洲股匪

劉海沙洲、到有股匪、刦械擄人、刻由縣警察隊會合水上公安隊及潘鼎渠部水巡隊、向七橫港匪窟進剿、雙方尙未接觸、

揚州

莊案上訴定期審訊

前縣長莊炎、因十六年秋孫軍南犯通敵案、被民政廳拿交省特刑庭審訊、判處徒刑七年、莊不服、提起上訴、定七月十三日、在蘇州高等法院公開審訊、

土販科刑罰金

縣公安局、在姚港拿獲大宗煙土、獲犯王世傑等四名、解縣訊究、刻已判決、楊春靑處徒刑四月、併罰金四百元、王世傑•王正標•王德芳各處徒刑三月、併罰金三百元

內河航輪將恢復

內河大達公司因內河水涸、除揚泰班照常行駛外、餘均停航、現以潮汛漸漲、已籌備開駛泰嶼蔡東及嶼鄆班•鄆單班等、並定七月十日起先開仙泰雙班、至於鎮江至清江長班、各公司已準備船隻、稍待水汎即將開行、又福運公司因鎮通新班成立、特開揚鄆班抵制、

清江

綁匪張得全鎗決

綁匪張得全、十六日經淮陰通集公安隊捕獲後、三市十四•六•七•八各村團長韓惠人等、暨民衆王性懷等多人、迭向岳維峻師留守司令部、具呈控告該匪犯案纍纍、實爲積惡巨憝、旋由該部函提該匪到部、訊據供認擄殺勒贖等案不諱、廿二日午、將該匪綁赴東關刑場、執行槍決、

杭州

生母摜死小孩奇聞

杭州下城孩兒巷一百五十六號兪利生、其妻兪章氏、係在竹竿巷廣生布廠作工、於去歲舉一男孩、迄今未滿二歲、兪章氏常帶至廠中作工、最近小孩患驚風、兪章氏忽於昨日上午六時許將親生之小孩摜死、鄰人以其慘無人道、報告該管二區五分署、陳署員即派巡長及衛生警前往調查、該署以案關人命、即一併拘案、經鄰人作證、並將兪氏夫婦一併移送地方法院、下午法院派員檢驗、確係摜傷身死、現將兪章氏管押候辦、

告荒聲中之浙賑會

日來霪雨綿綿、山洪暴發、浙江賑務會近日據各縣報災荒者紛至沓來、該會原定七月底預備結束、所有各縣未竣工振事宜、決移交民政廳辦理、但邇來水患迭告、而該會款項[illegible]、救濟無方、且尙有與錢業未淸之借款十萬餘元、歸還之期係在今日、故該會於昨日召開談話會、議決再與銀錢業商懇展至七月底、對於該會此後會務是否延長、須俟政府能否撥款而定、

杭江鐵路將開工

杭江鐵路工程局自成立後、現正積極籌劃施工事宜、並決定八月一日起、將杭州至富陽第一總段開始建築、該段地畝測量、定七月五日出發、

十週紀念日之柏林

和約簽字　民衆與警察略有衝突

二十八日柏林電、[illegible]紀念會後、有極端國粹主義派學生數百人、集隊向普魯士教育部[illegible]

二十八日柏林電、[illegible]

王寵惠抵紐約

二十八日紐約電、王寵惠博士於今日抵此、（國民社）

加州華僑寓區佛寺火燬

二十八日加州咔囉維爾電、此間華僑寓區有一佛寺、今日忽不戒於火、全區華人皆出施救、火勢迄不少殺、致全寺悉燬、僅古佛及彫刻珍品數件被居民搶出、其餘古物珍作悉付一炬、損失在金洋二十五萬元以上、（國民社）

兒玉赴伍

二十九日東京電、新任朝鮮政務總監兒玉秀雄伯爵、本日午前九時三十分由東京啓程赴任、其夫人及女公子亦同行、預定七月二日抵京城、（東方社）

艾思敦逝世

二十九日倫敦電、一九二〇年至一九二二年駐華英公使艾思敦爵士、倏然死於倫敦某醫院、（路透社）

法軍事飛機失事

二十九日倫敦電、法國軍事飛機兩架在天空裝油、不意鉛管觸及一機之翼、致兩機向下旋落、有一機在未著地時已復飛起、但其他一機則墜地損壞、機中二人皆殞命、（路透社）

銅元從天空落下來

從黃昏到半夜　三四百人爭拾

香灰與燭油齊飛

寧波狂風中奇聞

住居寧波江東楊柳道頭之王姓女郎、二十七晚七時半、因事行經江東德塘街同和廂袋店門前、一時狂風大作、女亟低首疾行、而有香灰一撮、從空中飛來、觸於頰際、以爲有人戲侮、故仍前行、乃又有蠟燭油紛紛墮下、繼之以銅元及制錢、不禁呼奇、俄頃間、恒大螟蛉行、吳春茂錢莊、寶根齋裝池店、永泰米廠、運□理髮店、恒昌升鞋店等門前、皆有香灰燭油銅元小錢落下、即有多人爭向地上拾錢、直至九時、猶未止息、而拾錢者愈聚愈衆、多至三四百人、交通爲之阻塞、東爲該管三區一分署所悉、立派翁巡官帶同長警二十名、馳往查察、果見空中猶有銅元及制錢墮下、疑爲兩旁屋面上有人故弄狡獪、故假長梯登屋、用電筒向四周瞭望、他無所見、嗣將街中閒人驅散、留長警多名守護、而空中斷續墮落下之銅元、直至午夜、始與狂風同時告止、記者檢視銅元式樣、則與市上流行者無異、一時皆莫明其故、

上虞

股匪又盤踞黎洲

本邑與鄞奉兩縣毗連之黎洲村、形勢險要、素爲匪徒淵藪、前年冬、匪首陳天寶、王國欽、嘯聚匪黨百餘人、以此爲根據地、累犯綁案、內匪多藏匿附近深山中、自去春省防軍圍捕仰天鳩後、盜風稍戢、茲據自黎洲來者言、最近一週間、該村復到有大股土匪、人悍械利、俱屬[illegible]土匪舊部、盤踞岩穴、勢甚囂張、

平湖

身死不明再請集訊

平湖全公亭開設小酒店之寡婦黃顧氏、其贅婿盛補生日前暴斃一案、轟傳全邑、有謂其妻黃桂英頗有謀殺親夫嫌疑、因其平日與該地小學教員顧某往來甚密、屍父盛桂榮因此具狀縣府、請求傳案澈究、縣府飭警票傳原告盛桂榮、被告黃桂英、顧保基、關係人盛九和、銀匠阿寶、醫生黃燮春等六人、定二十五日庭訊、詎臨訊時原被告均不到、由政務警兪炳炎投案稟准延期一天、至廿六日庭訊、原告稟到而被告仍不到、外間傳說紛紜、而盛桂榮昨又狀請縣府迅再集訊、

蕪湖

捕獲盜匪嫌疑六名

縣長蔣彝、前因各鄉匪勢猖獗、曾赴第七旅司令部、請借軍隊一營、率往各鄉兜剿、連日在天成湖清水河等處、捕獲盜匪嫌疑吳老大等六名、二十七日押解來城訊辦、惟中塔馬溝一帶匪首邢道南等、因聞官軍下鄉搜剿、防備嚴密、且消息異常靈通、故一時尙不易肅淸云、

清理省道民地

省建設廳前因規劃京蕪省道路、曾派員來蕪轉赴各鄉測量、現以業主需款催促、故[illegible]路[illegible]近[illegible]進行、不遺餘力、[illegible]省公道量隊王隊長、[illegible]請[illegible]全路用地起見、所有路線經過之田地、均須詢明業主佃戶、以資考查、深恐各鄉住民不明眞相、特函請縣政府令各地紳保、切實協助、縣府據函後、當已轉諭各地圖董、遵照辦理、

墾務局被刦

設於棗樹園吳宅內之墾務局、廿六日晚九時許、突來口操北音之盜匪四人、兩盜在門外把風、兩盜入內、先將電話線割斷、次入局長林茂臥室、取出手槍、向林狙擊、林急閃避、伏地潛至後花園內、盜因林失所在、旋亦出門逃逸、事後據林向第二公安分局報告、謂有鈔票二千元、完全被匪刦去、現該局已派探嚴密偵緝、

內河小輪恢復行駛

今春以來、江潮退落、內河小輪、多已停班、現因霪雨連綿、江潮陡漲一丈有餘、是以內河小輪、二十七日業已一律復班、

全昌

君欲配上等合光眼鏡乎？
請戴全昌眼鏡
定能使君滿意
該號始創發明改良驗光
在中已歷三十餘年
向抱多銷薄利主義
上海英界三茅閣橋西首愛多亞路一八四號

雙刀牌臭藥水

註册　商標

功效　防疫　消毒　殺蟲　辟穢

門售價目　一磅一介命 一元二角　半磅一介命 六角五分　[illegible] 三角五分

贈品　[illegible]

各大商店均有出售

高枕無憂

夏令已到　酷暑可畏　人人對此一種絞腸腹痛　霍亂吐瀉　神志昏迷　不省人事之一切時疫痧症　無不預先驚慌　因此疫痧　頃刻之間就能致人於死之故

至聖水　是治疫之聖藥也

惟　行世已念餘年之老牌　信用卓著　宜預早購備　遇病就服　百發百中　苟如是　諸君就可高枕無憂矣

每瓶洋一角　各藥房商店均有代售

總發行所　上海四川路二和里口　震寰藥廠啓

先則其母次則自身

相繼服用韋廉士紅色補丸而強健

此乃江西南昌府江西晚報主任楊君繩武之愉快經驗凡家有椿萱年老多病或自身勞傷疲倦者不可不閱之佳音也

楊君來書云「家母體氣素弱時患頭暈氣喘延醫服藥迄無効驗年來體氣尤衰寸步難移當經敝人購買韋廉士紅色補丸數瓶與之試服漸見壯健現則精神愉快飲食增加殊深銘感又鄙自身經營報務十有餘年因用腦過度時感不舒後亦由服用該丸而得康樂體氣遠勝昔年謹此奉聞用鳴謝意」

韋廉士紅色補丸以補血健腦之功馳名于天下者已四十餘載于玆矣夫血與腦爲人身康強之要素苟血足腦健則無論男女老幼均爲康健之人矣無論春夏秋冬均爲康健之日矣此所以該補丸銷行遍天下到處爲人所歡迎也凡患血虧腦弱消化不良痛瘋痙疾腳氣痞瘍未老先衰諸虛百損以及婦科各症服之下莫不立見奇功

價目每一瓶一元五角六瓶八元

遠東總發行上海江西路六十號韋廉士醫生藥局各埠藥房均有出售

奉送衛生小書名曰「中國今日之所需者」如欲索取即請寄一明片塾寫姓名地址至上海江西路六十號韋廉士醫生藥局原班郵奉不取分文

韋廉士大醫生紅色補丸　DR WILLIAMS PINK PILLS FOR PALE PEOPLE

十八年六月三十日 第七百十五期

時報 Eastern Times 新光

閻錫山昨由太原啓程　今晨到北平
西北將領先後到晉　閻馮出洋船期已定
北平長途汽車又被刦　司機被匪殺死
新疆路茶園中一人遭暗殺　小雙喜惡貫滿盈
中醫開方無藥　上海藥店又罷工

樂華足球隊昨乘法郵船出發赴星洲比賽　王開照相樓

The Loh Hwa Football Team set sail for Singapore for matches yesterday.

看楊梅　常熟虞山每夏楊梅盛時紅紫滿林邑人有看楊梅之擧　樂社

Strawberry-enjoying at Yu-shan, Changshu.

世界游歷家德人馬丁斯抵青島　馬氏於六年前由德啓程遍歷歐美各國　徐匯濬

Tourist K. Martins, arrived Tsingtao.

留學日本女子醫專之王蘭芬女士㊨與其友林女士㊧試乘飛機　臧亞民贈

Miss Wang Lan-feng, (rignt) a Chinese student of the Medical College, Japan, and her friend Miss Ling (left) in an aeroplane.

五馬路中

盧信隆

六十年老牌

雲紗拷綢 大減價 贈品

本號老舖在香港開張六十餘年向售本廠上等雲紗拷綢早已馳名山東福建及南洋羣島民十開設本號在滬分銷本廠雲紗拷綢亦久蒙各界推許稱爲牌老貨眞非徒以虛言號召者可比今更本不自滿之心精益求精新從廣東倫教鄉本工廠挑選大帮紗綢來滬以應各界夏令添置新衣之需並不惜血本認眞減價實際贈品三十天藉酬愛用本廠雲紗拷綢之諸君盛意

贈品章程

凡購貨二元以上贈毛巾一條或牙刷一枝
購貨四元贈象牙筷一雙
購貨十元贈一元禮券一張
購貨念元贈二元禮券一張
多購類推
批發不在此例

各種平貨略列

仁尺過烏時花雲紗每尺五角五分
著名老牌廠絲織造電機雲紗每尺八角五分及九角不等
保不脫拷百洗不變本牌純絲電機雲紗每尺一元八角
仁本牌白熟雲紗每丈三尺一元二角
新花蔴紗每元一丈
毛巾紗每元二丈
𠯁丈雪白銀絲夏布每疋二元四角五分
𠯁丈雪白女兜機銀絲夏布每疋五元
呎雪白頭號印度綢每尺五角五分
上等暹羅拷綢每尺八角

印花湘妃綢旗袍每件三元
仁尺電機花雲紗每尺六角四分
廠絲織造本牌雲紗每尺一元一角
元色洋紗每元七尺
藍條蔴紗每元一丈三尺
仁尺本牌加重純絲白熟雲紗每尺一元七角
刈丈本牌加重拷紡綢每疋十三元八角
𠯁丈細結雪白銀絲夏布每疋七元五角
呎雪白頭號印度綢每尺七角五分
紋拷蔴綢每疋八元

上海南京路

麗華公司

大減價廿五天

著名綢緞洋貨西服新裝中西皮鞋
眞絲印度綢每尺六角
仁尺華絲紗每尺九角半至一元三角半
不脫色印花蔴紗每元四碼至五碼
全白蔴紗每元四碼
草帽每件七角半至七元
雲紗拷綢夏布一律廉價

三樓 新設文房部

老牌墨水筆每枝一元至十二元
廣告牌香煙每元四聽另送一聽
百麗牌檀香粉買一送一
煙台啤酒每箱另送四瓶
雙獅白蘭地買一瓶另送啤酒二瓶
男女小童新裝每套一元

磁器玻璃玩物 一律八折

龍套人語（四〇）

時報版權不准轉載

桃葉渡坐花來上客　半山寺載酒話前朝（十）

每講一次、聽的人擁擠異常、他是做過總長的、連此地官場中人、也來湊個趣兒、什麼廳長處長、高車駟馬的特來聽講、學生是不用說了。輪到他講演、別的教室裏總是冰清水冷、闃無一人、全班擠在他講演的大講堂裏、圍得密不通風、可算盛極一時了。可是這位梁先生說的一口粵音官話、此地學生江浙人居多、聽去不甚了了。並且口才也平常、除照他所編的講義一句句演述下去外、也無甚其他的穿插闡發。頭一兩次聽的人雖興味未增而熱情未減、還無中生有的尋出些他講演的妙處來、以爲誇耀、其實已經是浮慕虛榮了。及至三次四次、不好了、到底浮名不足以縛人、梁先生的講法、卻是天不變、道亦不變、聽的人漸漸感到枯寂、漸漸感到乏味、便漸漸的踪迹稀疏、一座大講堂、頓時門前冷落、梁先生覺得不妙、便趕緊掩旗息鼓而去。聽過他講演的倒說從前看他的飲水軒集、以爲文筆如此、他的口才不曉得是如何流利、卻不知適得其反。又有的說他講時不過照講義解說一遍、其實我們至不濟、這點點文理、也還解釋得來。初意是要聽他在講義以外、總有些提綱挈領、或者另外有趣味有價值的一些言論。如今卻不過如此、我們只消叫繕寫處另發一份講義來、便可以坐在房中細看、也用不着在大講堂人堆裏頭站得腿酸、坐的腰直去聽他的廣東京話。……玄洞、你想罷、梁超如的成績如此、今番我倒替莊瘋子有些可慮呢。不要得意而來、失風而去、大國學家的聲價、便要保不住哩。

玄洞道：閒話少說、我是來邀你做主人的。這裏的郭天生、陳子覺、要請莊半寒逛河、想借用我們的船、便邀我和你做陪客、就在今天下午六句鐘。我想我們是船主之誼、犯不着做配享、況且你與半寒是東吳大學的舊同事、我也曾有一面之雅、我想索性我們也加入主人團罷、所謂一客不妨多主、你以爲怎麼樣？瘦仙笑道：「這有什麼問題、加入就加入。不過我不會追逐名人、要我去上門拜見、可做不到。我就在船裏候駕罷。」玄洞點頭道：「自然可以、其實你做不到、我也何嘗做得到、我們一準六點鐘在船裏見罷。」說罷、作別而去。

瘦仙挨到六點打過、方才到河舫裏來。那時主人郭天生陳子覺張玄洞已到齊了、茶話一回、還好、那大國學家莊遜盦、竟沒有爽約、軒然而至。瘦仙看時、面貌比從前豐腴得多了、明太祖般的臉龐、紅光滿面、是近年「多文爲富」的朕兆、腰圓背厚、看去絕不像個埋沒故紙堆中的學者。穿件白色官紗長褂、拿根手杖。走進艙來、也不會同人家招呼。大衆一齊起立致敬、他連所謂「領之而已」也沒有領一下。一坐下來、不住的拿手帕揩拭鼻子。原來這位大學者、有個鼻腔流膿的毛病、說起話來、也似乎有些走「鼻音」。卻滔

上海縣行政會議之結果
新闢市街規定尺度　房捐以房租爲標準

上海縣行政會議昨日繼續開會、議決各案、(一)縣長交議創辦平民工廠案、議決俟發還借濟款、作爲慈善基金、辦平民工廠及其他慈善事業之用、(二)縣長交議規定市街里巷建屋收進尺度案、議決(甲)新闢市街不得少於十公尺、(乙)新闢里巷不得少於三公尺、(丙)舊有街市如遇翻造時、依各鄉情形暫行規定如下、㊀閔行不得少於五公尺、㊁曹行、㊂陳行、㊃三林、㊄馬橋、㊅顓橋、㊆北橋、㊇塘灣均不得少於四公尺、(說明)㊀以上所定尺度均係市街寬度、階石不在其內、㊁逢弄口轉角處一律圓形、㊂如遇房屋有上下塘之處、上塘收三分之二、下塘收三分之一、(丁)各鄉原有里巷不得少於二公尺、(戊)建築執照每紙征收手續費洋一元、印花稅洋一角、其式樣由縣政府規定之、

(三)馬橋鄉行政局提議請土地局繼續測丈、以便整理土地案、及縣建設局提議請飭市政府依照省市劃界案第十條第一項、轉令土地局完成縣屬清丈案、併案議決、由縣政府咨照省市劃界案第十條第一項、轉陳省府咨請上海市政府飭土地局迅速辦理、(四)塘灣鄉行政局提議疏濬各河案、馬橋鄉行政局提議請縣建設局實行開濬俞塘案、馬橋鄉行政局提議疏濬各河案、北橋鄉行政局提議開濬俞塘案、以上六件均屬水利範圍、併案議決、(甲)支河由各鄉行政局依業食佃力方法、分別緩急、擇要迅速辦理、其案內費由建設局依照舊例補助、工程費由建設局視工程之大小酌量補助、(乙)幹河由縣政府飭建設局召集有關係各鄉行政局及地方團體組織浚河籌備處、計劃進行事宜、(五)縣長交議疏濬河道修理街道案、議決除疏濬河道已歸入水利範圍內審查外、其修理街道一項、由各鄉行政局迅速籌款、負責辦理、(六)縣政產處提議請編港支港各鄉土填以濟運糧案、交建設局採納、並轉各鄉行政局酌量採用、(七)六區一分部常務李菊秋等建議開浚俞塘、同時建築北路縣道以省工程案、議決交建設局會同各鄉行政局及地方團體組織浚河籌備處、(上案係經建設股審查後交議)(八)縣長交議整理房捐以裕收入案、議決(甲)徵收房捐、以房租爲標準、分市房居戶兩種、市房分三種、一等征收百分之十五、銀行典業木行醬園油車旅館菜館浴堂公司等屬之、二等征收百分之十一、米行花行衣莊南貨京貨工廠等屬之、三等征收百分之七、小營業屬之、居戶征收百分之七、無力者免、(乙)自房依照鄰近租界估計征收之、(丙)進行辦法、由縣政府派員會同各該鄉公安分局及行政局切實調查房租實數、核定捐額、(丁)房捐由公安局負責征收、按月繳縣存儲、(九)縣長交議各鄉建設事宜、並籌應政經費、應如何籌措案、議決由提案人撤回、(十)縣長交議征收營業船捐稅充作浚河經費案、議決(甲)輪船按照票面征收百分之五、(乙)航船每月每船征收一元五角、(丙)划船每月每船征收一元、(附註)㊀得酌量營業情形、分別增減之、征收及保管方法、由縣政府另定之、(十一)顓橋鄉行政局提議河工經費統籌統支俾縣屬河道次第開浚案、議決新籌浚河經費、專款存儲、不作別用、其保管方法、由縣政府另定之、(十二)縣建設局提議實籌經費、以資建設案、議決請建設局將財政困難情形、呈請財政廳設法辦理、(十三)縣建設局提議擬整理全縣水利及籌劃經費案、議決關於經費(甲項)帶征畝捐勢難實行、故從緩議、(乙項)輪船附稅、已於船捐案內併案議決、保管方法、亦已於統籌統支案已議決、(十四)縣長等臨時提議遴民感化所經費如何籌措案、議決請籌備委員會將計劃書預算冊、呈由縣政府發交鄉行政聯合會議覆、酌量補助、(十五)閔行商會主席委員等臨時提議變賣市內縣產以資建設案、議決將來新縣府之建築、與夫舊縣政府之處分、業由省政府令行民財兩廳處理、至教育局所已由該局呈請中央大學變賣、擬充建築新局經費、其他教育房產、已呈准中央大學收租、儘先縣教育事業之用、此外公產已組織原有公款公產監理委員會、市縣共同管理、(十六)馬橋鄉行政局提議(上案係財政股審查後交議)組織息訟會案、議決由馬橋鄉行政局長擬具息訟會規則、呈由縣政府呈省核准、先從該鄉試辦、(上案係經自治股審查後交議)

整理內外債　委員將開會

整理內外債委員會定於七月九日舉行第一次會議、討論整理債務方案及其進行程序、該會章程係於本年一月二十九日公佈、

現代書局　查封已作罷

市政府轉奉國府訓令、現代書局以前印發蔣赤光即蔣光慈所著之菊芬及最後的微笑二書、經該書局聲明燬板停售、應免查封、

引翔區直屬市政府　市委辦事處即須撤消

市府以引翔區接近市界、居民日衆、商業漸繁、業於上次會議議決、將該區市政委員辦事處撤消、直屬市府管轄、並將派員前往該區辦理接收、

海軍總司令部結束　辦事人員一部份赴京

原有之海軍總司令部已告結束、明日起、編遣辦事處及軍務總務兩局、即正式辦公、至海總部人員、聞僅留二三十人、其餘大部份均調至首都海軍部服務、

北新涇用電有着　將由閘北水電公司供給

蒲淞一區、毗連閘北、居戶甚衆、而尤以北新涇最爲熱鬧、日前該區人民、向市公用局要求請由閘北水電公司供給水電、當經公用局與閘北水電公司商議、北新涇市所需用電、儘由該公司供給、一切裝置所費、將來該市如有水電公司成立、即可照價盤給、惟自來水則一時尙難實現、公用局隨將此項辦法呈請市府核准後、該公司現正積極建樹電桿、準備裝設各種通電用器、

火車客鈔票免查　鐵道部已令兩路局遵照

本埠銀錢兩公會自開路局有取締客商運鈔通告後、當即會呈鐵道部轉令路局收回成命、刻奉部復略開、查滬寧滬杭甬路局前擬防止兩路私運鈔票辦法、業經本部於本月二十六日令飭該局暫行停止施行在案、相應函復查照、

汽車登記今日截止　公用局
全市汽車夫總計四千四百人　明日起檢查車夫執照

今日爲公用局考驗汽車夫截止期、總計全市汽車司機人赴局登記合格者、有四千四百人、該局定明日(一日)起即將派員率同查車警察、各駐市內各路要口開始查看司機人執照、如司機人尙未登記而開駛車輛於市內者、則照章罰金十元、已登記而未帶執照在身者、罰洋三元、借用他人執照者同、處罰之後、並令隨即赴局候驗、合格後再爲補發執照、

團體集會新限制　須前三日呈報黨部　訂五項辦法取消

市社會局布告、凡本市各民衆團體(中央前民訓會規定者爲限)舉行集會、須於期前三日呈報市黨部區黨部核准後、分別函知公安局社會局、其在籌備期內者則由黨部函知公安局、前

介紹

寰球中國學生會介紹部消息、該會現受本埠某大學之委託、物色心理學生理學生物學教授(用英文)各一席、月薪二百四十元、以留學歐美回國學生得有上述各科之博士或碩士學位、並有教授經驗者爲合格、有願應聘者、可速往該會接洽、

電氣處
美國股分十之八　英國日本合共佔二成
合同再半月簽字

國聞社、公共租界工部局董事會爲電氣處讓渡問題、前日(二十八)召集臨時會議、由費信惇主席、對於工部局電氣處讓渡合同、作最後之審查、並將新公司定章、逐一研究審查、以期與公用事業、定章不相牴觸、惟原定昨日合同簽字、嗣因手續尙未完畢、再延二星期、新公司投資者、美國八成、英國一成半、日本半成、仍照原約、並無變更、

費信惇回國　半年後再來

公共租界工部局總董費信惇、因私事返美、於昨日乘輪動身、約半年後、再行來滬、

吳錫永告辭　市政府催款

(日日社)市財政局長吳錫永、任職月餘、以滬市經費奇絀、辦事棘手、呈文市長辭職、張市長尙未批准、吳局長復以身體欠適、呈請給假三日、前日假滿、而吳尙未到局、張羣以市政府經費奇絀、收不敷支、積欠各費竟達七十五萬六千元之鉅、特將該府經費收支狀況、虧欠情形、並呈請行政院鑒核、並請函催江蘇省政府補助警餉協款、計十一萬六千五百四十七元、

郵務工會　選出新委員

郵務工會整委會前日開全體代表大會、主席報告整理委員會結束、總產生第七屆執監委員、選舉結果、(執行委員十五人)張克昌・陸京士・齊嘉謨・朱學範・盛積瑞・孟閣修・趙樹聲・劉心權・陳剛・朱英華・沈宗泳・潘鳳翔・曹頤業・蕭寄山・孔悟生・(候補執行委員五人)程左卿・陸士淞・袁壽生・陸來福・周美蓀・(監察委員五人)錢醒生・李炳文・李克孫・張德釆・謝勝・(候補監察委員三人)陳豪・陸修律・白鑑根・

中醫開方無藥
藥業職工開市後又罷工　西醫藥界想必較忙

前日下午三時左右、已見各藥舖悉數開市、照常營業、不料已經黨部查封之藥業職工會、忽又散發十萬火急通告、略稱、本會對於今日市黨部承認之要求完全失敗、因此定於明日上午九時在藥王廟開會討論具體辦法、希各工友屆時須一律參加、如有私自在店工作者、一經查出、作爲工賊走狗論、當開除共會籍云云、各店職工突又紛紛離店、未及六時、全市又悉數罷工、至昨日未已、

商民協會藥業分會昨有重要緊急會議、議決辦法數項、㊀即日召集非常緊急會員大會、公決應付辦法、㊁先推代表至各機關請示救濟辦法、㊂將此次罷工情形即日登報公告各界、㊃請全市醫界主持公道、㊄通告全市同業一律照常營業、㊅勸令職工尅日復工、㊆發表宣言、㊇至必要時取斷然辦法、幷定今日下午二時仍借商整會內開會員大會、

生絲檢驗所　收回未同意

工商部上海商品檢驗局前晚假銀行公會樓上歡宴中外重要絲商、到者計中美絲商核辦之生絲檢驗所洋經理別克納等兩西人、及華主任繆鍾秀、江浙皖絲業總公所上海絲廠協會黃揩中沈驊臣兩主席、及委員陳灝泉等九人、由周局長主席、報告略謂、敝局奉工商部令籌設國立生絲檢驗所、此事關係國際貿易、未便草率從事、然經費支絀、此後如何辦理、應請諸君合力協助、末又請別克納氏發表意見、別氏謂敝所係中美絲商合資創辦、成立已久、平日經常費、全由中美兩國絲商設法維持、鄙意希望貴國政府資助繼續辦理、至其他辦法、應請示美國絲業公會方可決定云、觀此則收回中美合辦之生絲檢驗所一事、所商仍無結果、

小消息

▲天文台報告、昨天本埠天熱多雲、颶風將抵東海琉球一帶、天氣惡劣、溫度最高八七・六最低六七・三、豫測今日天陰潮濕、颶風已吹向那厄、氣壓仍低、

▲湖社委員會昨爲維持湖州絲織業事、呈浙江省政府、請將湖縐稅率酌量減輕、而將人造絲稅加重、以資救濟、

▲西藏路上海時疫醫院定七月一號下午四時至六時開幕、

▲青年會德育演講會已請定朱葆元博士于今晚八時起演講猶太亡國警史全部以士帖、是書描寫波斯國宮闈之秘史、猶太女子以斯帖被擄後見選爲皇后、設策救國、救同胞、情節拮据、興味濃生、歡迎各界往聽、

▲怡和機器公司華經理劉仁抱、前日由杭返滬、又因要公、於今晚乘夜快車晉京、聞尙有某西人等同往、

▲商務印書館發行所職工會俱樂部、定於七月三日在商務寄宿所舉行夏令娛樂大會、表演各項游藝、並有周空空等參加表演新劇雙簧、

▲陸軍第十師長方鼎英、昨晨由京攜眷來滬、

▲挪威政府派奧伯特氏Ludvig Aubert爲駐華公使前挪代辦阿爾Aall曾奉命通知王外長、求我政府同意、昨日外交部駐滬辦事處接外部電、業經政府同意、已正式函知挪威駐滬總領事萬陸、轉知挪代辦阿爾、

▲英公使藍浦森、昨日下午乘輪過滬、轉赴天津、再到北平、

▲裝釘業閘北區工會、奉市民訓會之批示及六區民訓會之指令、准予籌備組織裝釘業閘北區工會後、即於廿七日晚在六區黨部召集工友第一次代表大會、選出孟阿根、葛興榮、虞阿根、陳煦慶、江和寶、顧鳳良、夏長慶、施東生、朱德全九人爲籌備委員、暫借香山路仁餘里二號辦公、

▲滬杭甬鐵路總工會、昨日選舉第三屆執監委員、孫少卿王光漢高子嘉當選爲監察委員、葛乘池爲候補、陳芝孫陳聯順李厚寶陳載龍胡介福方吉人陳實生沈惠泉周培卿陸友韓劉培文十一人當選爲執行委員、徐茂林盛漢民孫松安爲候補、

▲財政部捲煙統稅處、前接捲煙廠公會等函、要求在辦廣州捲煙稅局任意收稅、阻礙營業、昨由該處批復、現時此案已由財部令派財政特派員、切實查復外、並已令知廣州捲煙稅局、在未會整理完備之前、暫照舊章收稅、一方並須將征稅規則明白公布、

▲閘北三段救火會昨日選舉第三屆執行委員、劉榮棠陳蔭源鄭青田劉敏生陳憲民五人當選、

建設討論會　明日成立

市政府組織建設討論委員會、其規則及委員姓名、已誌本報、現該會定於七月一日上午十時、在市政府禮堂舉行成立典禮、

牲腸檢驗所　今日結束

上海牲腸檢驗所奉社會局令、今日結束、所有進口時各商預繳之預存檢驗費、將來由社會局憑據發還、昨已通知各商、

鈔票在漢口通用
銀行公會議決一通匯辦法

上海銀行公會、前據漢口總商會來函、以近來上海各銀行發行之鈔票、在漢只能通用市面、不能行使各鄉、致商業金融、均無活動發展希望、兼之拒收風潮、又時有所聞、特函請轉知各銀行、在漢口設立投換機關或分行、當經銀行公會召集會議、議決以通匯辦法、以資維持、至於在漢口設立兌現機關一層、因拘於發行鈔票原則、此時尙難實現、通匯辦法、即爲上海發行鈔票之各銀行、在漢地設立分行者、可以申行鈔票、持向該漢行直接通匯、以當日申鈔及規元作市作價、出給該行匯票、如欲電匯、另算給該行五天拆息、並出電費、此種辦法、雙方均頗便利、其實行通匯之期、係自七月四日起實行、

樂華隊出發　歡送者頗衆

遠征星洲之樂華足球隊、業於昨晨九時乘法國郵船麥星傑號開拔、自勁員令下後、該隊之親友均赴招商局總棧歡送、啓碇之前、合攝一影、(見本日新光)俄而汽笛嗚嗚、一聲珍重而別、

東南女體專　運動會結果　孫仿倫第一

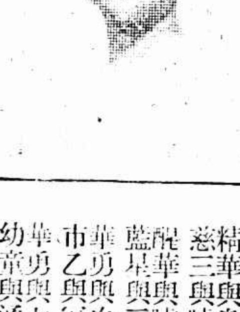

東南女子體育專門學校、昨日下午三時半、假中華田徑賽場開運動會、參觀者甚爲踴躍、比賽結果、孫仿倫以二十二分得個人第一、程蟾桂十八分、列第二、王坤華第三、得八分、各項成績、均稱不弱、茲錄於後、

項目	第一名	第二名	第三名	成績
五十米	程蟾桂	王坤華	吳白予	七秒八
百米	程蟾桂	沈新倫	沈文英	十六秒八
二百米	程蟾桂	沈新倫	陳思義	三四秒二
四百米	陳思義	賀鳳仙	吳白予	一分二五秒五
鉛球	孫仿倫	楊美娟	吳雪英	八・三五米
鐵餅	孫仿倫	楊美娟	賀鳳仙	十五・七二米
跳高	吳雪英	孫仿倫	潘幼沅	一・一二米
跳遠	孫仿倫	郭筱萍	吳雪英	三・七九米
三級跳遠	王坤華	孫仿倫	程蟾桂	八米

市一體育場小球　今日有十組比賽

市一公共體育場、今日共有小足球賽十組、秩序如下、

▲與賽隊名	時間
精華與泉潭、慈三與曉星	上午九點
醒華與曉星、藍星與三義	十點三十分
華勇與白鶴、市乙與冠華	下午二點
幼童與通惠、華勇與七星	三點十分
勇星與星光、市甲與明星	四點三十分

今日各組比賽中、當以三點十分之幼童與通惠之戰、最有一觀之價值、通惠隊爲各小學校中之健者、幼童隊曾於上屆小足球會兒組中、奪得錦標、養精蓄銳已久、今日雙方當更有優異表演也、

網球表演
林寶華與惠特　雙打喀塔二氏　下午三時在西青會

今日下午三時、林寶華與惠特搭配、雙打喀那凡路及塔佛爾斯二氏、查塔喀二氏、實力殊爲堅強、兩人搭擋有年、爲全滬之霸主、而林寶華示具精絕之技、曾與江道章向塔喀兩次對壘、勝負參半、故今日林氏特約健將惠特、必能得良好之結果也、地點在西人青年會網球場、門票售大洋一元、

國術分館第五場開課

市國術分館第五教練場、設於河南路橋天后宮內、定於七月一日開課、授課時間、暫定每日下午五時至六時半、(星期日休息)闡內家拳派教員姚馥春兼任、外家拳派教員馬華甫兼任、該場地處租界中心、交通極其便利、將來學員發達、當擬早晨增加一次、

蘇教育參觀團將抵滬

蘇州市教育會與縣教育會所合組之蘇與教育參觀團、一行二十九人、已於四日到杭、定兩日參觀著名各小學、兩日參觀西湖博覽會、七月一日晚上、可以到滬、二日起開始參觀上海各小學及各報館、

寰球中國學生會　在大華飯店開園遊會

昨日下午五時、寰球中國學生會、假摩戈登路大華飯店、開園遊會、到王景岐及夫人・廖世功及夫人・褚民誼・楊光注・王廣・張心一・考蘇等口十餘人、頗極一時之盛、先由褚民誼在園中表演太極拳、王君議比國之學校情形、廖君談中俄電車及幣制之比較、極有趣味、散時已萬家燈火矣、

商夜同樂遊藝會

商整會商業夜校學生會、爲謀連絡起見、特於昨晚七時、假商整會禮堂、舉行同樂大會、游藝節目多至二十餘種、務競・羣賢・道中等女校之曼舞清歌、王无能韓蘭根等之滑稽戲劇、翁德琴女士之賣花詞、鄭文暉女士之木蘭詞、雖在大熱之下、表演時俱極賣力、台下來賓極擁擠、幾皆揮汗如珠、未閉幕前、無一散者、

美周出版　美術界唯一的刊物

自全國美術展覽會閉幕後、該會編輯組發行之美展三日刊、以連接各埠讀者來函之要求、催促繼續出版、美展同人、故決然創設美周出版社於南京路三〇六號、第一期於明日(一日)問世、內容較前更爲豐富、文字方面、計有張虎之垣直保聖寺唐代楊惠之塑壁紀略、蝶野之美周圖畫論、黃賓虹之虛與實、陳小蝶之現代畫派之紊亂、俞寄凡之拉斐爾略傳、林林之藝術與教育、楊清磐之錯覺、凉人之作家之背景、天虛我生之湖上家書等、銅版方面、計有葉恭綽收藏之唐塑三幅、明唐六如之題扇面、明文徵明之床上詩思圖、明沈石田之吳中寄景、元黃子久之秋山圖二幅、洋畫有拉斐爾傑作數幀A君肖像等、該報現定周刊、每年五十二期、計洋五元、並贈送值價二元五角之唐宋元明畫蹟一冊、每季一元五角、郵費加一、第一期內插有唐吳道子畫蹟四色版一頁、

學校日記

▲智仁勇女校　上海智仁勇女校、昨日下午二時、假寧波同鄉會舉行第二屆畢業典禮、來賓千餘人、本屆高中正式畢業劉世聰・夏雲・王梓禪・施明德・楊冠英・馬公培・蔡德粹・朱頤芬・張琇輪・倪徵環・李家蕙・夏森清・趙留風・岑德靜・黃景美・蔣祖芹・沈光鑑、英文專科黃佩清、英文選科陸薇芳、高中國文選科李照・盛惠琴・黃純中・龔鳳・梁淑儀・許廷芬・趙如玉・宓蓉仙・梁淑琇・龔次言・方蝶儀・陳蕙高・邱映芳・張鏡姝・劉英舜・邱德英・潘敏・趙秀珠・陳乃娥・凌貴蓮・李碧華・李家瑛・李淑英・汪漢岑・姚振雅、禮畢繼以游藝、

▲暑期國語學校　教育部國語統一籌備委員會、爲利用暑期推行國語、並宣傳國民政府新頒佈的國語羅馬字、標準新國音等、特聯合上海國語專修學校、舉辦暑期國語學校、計分國語羅馬字研究科、國語講習科、國語補習夜科、刻正招收男女學員、七月十五日開學、十四日註冊、校址上海法租界敏體尼蔭路南陽橋北首四一五號、有志研究者、可速往報名、又國語專校第七屆國語師範科、於昨日行畢業式、並發給證書、全體攝影歡別、

▲中國公學　吳淞中國公學、於前日(廿八日)上午十時、八該校紀念廳舉行大學部第八屆畢業典禮、本屆本科畢業生三十七人、預科四十二人、由胡校長授給本科畢業生以學士學位、

▲東南醫大　東南醫科大學、定於七月一日下午一時、舉行己巳級畢業典禮、

▲法科大學　江灣路法科大學、於二十八日晚、在愛文義路寧浙公會舉行第二十四次校董會議、到董事錢新之、張鑄西、吳凱聲、趙晉卿、傅寫忱、李夢鵬、褚慧僧、沈衡山、諸先生、討論下學期增設附屬高中、及以後各種關於政經法三科之課程、應側重本黨黨綱政策等、一致議決通過、

▲青年會職業學校　上海青年會職業學校夜校部添設科、本屆舉行畢業、於七月一日下午、將該科成績舉行展覽、

▲商業珠算學社　西門外安瀾路瑞豐里上海商業珠算學社、特開珠算與簿記兩科速成班、定於七月一日起上課、學費月收五元、凡會讀過書而欲乘暑期更求深造者、舉凡收、索章即寄、

○　○　○　○　○　○

出浴橫禍

新疆路發生血案

惡貫滿盈 終遭慘殺

兩男子出砲狙擊 小雙喜欲逃無路

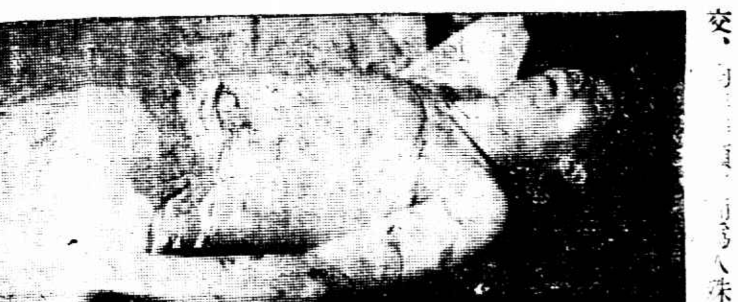

昨晚十時四十分、閘北新疆路發生一暗殺案、詳情如下、

江北鹽城人孫小雙喜、三十六歲、向無職業、專恃敲詐爲生、惟三年前曾一度充當匯司捕房華探長陸連奎之探夥、被辭後、即與同夥四五人、賃居新疆路汝南里三六二號過街樓上、其所結交、[illegible]人、[illegible]險詐、先則縱其夥黨作盜行刦、彼乃坐地分贓、繼復向警局告密捕之、使其伏法、以取好感於警署、因此樹敵頗多、知者早料其將有殺身之禍、人曾善言勸告、奈孫睥睨一世、毫不覺悟、昨晚果以被殺聞矣、

孫鎮日無事、與二三知友盤踞茶肆、遇有他人爭論事故、孫即出作調人、藉端取利、昨晚十時餘、在新疆路三一五八號鴻福茶園啜茗、有頃、即就園之灶披內洗澡、洗畢回出灶披時、忽見有素識之短衣男子二人、緩步入園、孫與之點首招呼、詎一着白短衫黑袴者、忽出盒子砲、向孫狙擊、孫亟向內飛逃至樓梯旁、凶手連開四響、擊中三彈、一彈由後腰入、洞穿前腹、一彈由右背入、穿過前身奶部、餘一彈將左手食指擊斷、頓時倒地斃命、時在座之茶客共有男女五六人、均嚇得呆若木雞、凶手見目的已達、即返身逃逸、由崗警聞訊返報四區一公安局、與巡官紀巡長率警到來兜拿則已無跡、當至出事地點查勘一過、回報所長、呈報公安局、查孫家有父及妻、均在原籍、滬上閘有胞弟一、住蒙古路益興里對面草棚中、並有寄父某甲、在閘北廣東會館附近開設柴片店、警局已飭警前往分別傳案訊問、

牛莊沙船遇暴風

漂浮洋面二日夜

風浪激去夥友多人 船主侯寶生亦失踪

牛莊沙船張景隆號、係上年新造、於今正落水、航行營口牛莊、此次第一次返申、由牛莊裝載荳油紅糧等貨、值六七萬金、駛至大連洋面、忽發暴風、致在洋面漂浮二日夜、該船伙友二十餘人被風浪打去十三四人、船主侯寶生亦失踪、幸有顧長泰船沙船經過、上前將張船拖至大連、但船身已壞、至打落之伙友、當時由網漁輪船救起四人、給資送申、張船帮卸山九如昨日已乘輪抵申、將肇事情形報告恒大等各貨號、

浜中洗澡 童子溺斃

住居閘北張家巷談家橋平房內江北人施姓之十六歲子施鳳祺、昨日下午四時許、與鄰居男子五人至附近冰廠畔之浜中洗澡、因水深竟遭溺斃、當經崗警將屍撈起、報由五區三分所飭地保報請法院派員相驗、

今晨…南市有火

一孩未救出

今晨十二時五十分、南市老馬路王家碼頭裏街一百十至一百十二號籐椅店、突然起火、片刻冒穿屋頂、後經救火車到場灌救、至一時三十五分始熄、除該店全燬外、並延燒東鄰一〇八號泰來餅干店、聞起火時該樓上有一小孩、未曾救出、恐已葬身火窟、火首當時即被警拘入一區一分所訊究、

一斧斷臂

師弟兄衝突 不應說壞話

寧波人朱香根、三十一歲、在岳州路工部局爲銅匠、有師兄名王金榮、師弟王金弟、三人時常偕同作賭、前日金弟忽在朱兄祖相前、大說香根種種壞話、香根返家、遂被乃兄責罵、香根知爲金弟從中作梗、昨晨七時許、同在工作時、香根乃向金弟理論、雙方言語不合、旋即扭打、結果、金弟左臂被香根用利斧猛砍一刀、臂骨盡斷、後送醫院醫治、

糾衆毆傷 剖腹治療

被告藉稱自己跌傷

江北人陸賢成朱良志方光九陳龍泉沈連順金得生等六人、前日在法租界糾黨多人、不知因何將郭士榮毆傷倒地、當由巡捕到來、一併拘入捕房、一面將傷人送醫院、昨日捕房將被告等先解法公堂、原告由同事陸連本代到稱、原告郭士榮被毆傷勢甚重、現經西醫剖腹治療、恐有生命危險、求請改期再訊、詰之被告等供稱、實係原告自己跌傷、餘詞支吾、中西官諭押候原告傷愈再核、

飛棺… 開車大意

住居閘北大洋橋草棚內之鹽城人沈萬盛、拉車爲業、近年順、僅生一子名强生、十四歲、不意强生近患痢疾、延醫診治無效、於前晚畢命、沈痛不欲生、昨日收殮後、安置門口、擬厝於普善山莊、詎忽有揚州人金鳳華所駕眞茹汽車公司之運貨汽車、疾駛而來、不及停機、將棺猛撞飛出五六步之遠、棺木破裂、屍體暴露、並傷孫之弟萬福腿部、孫怒不可遏、當將金扭交崗警帶回四區總署、訊判金賠償沈之棺材費了事、

三匪判死

鄧仲和案 張洪之徒刑一年

寧波路三七八號大慶紗布字號小主鄧仲和被綁脫險案中之綁票匪通州人王阿桂周更更(即根根)周洪慶張洪之、昨經臨時法院宣判、王阿桂周更更周洪慶擄人勒贖之所爲、各處死刑、褫奪公權無期、張洪之處徒刑一年、

調戲 流血

虎恃勇敢 接妹遇暴 一聲呼喊 圍住亂戳 連認四次 說道冤枉

斜橋局門路口四十七號張阿虎之妹張梅貞、向在斜橋某絲廠作工、每日往返、必經過西達鐵工廠(即駱駝絨廠)前、爲許多輕薄工人攔路調謔、因此反唇相譏、若輩即以香煙屁股擲在其頸內、灼傷髮膚、梅貞哭訴歸家、張阿虎即囑妹仍往作工、晚間兄來伴歸、順詰若輩究懷何意、至晚、阿虎自恃勇敢、到絲廠伴同伊妹、經過鐵工廠前、令妹指認工人、向之理論斥罵、詎該工人一聲呼喊、蜂擁闔上、均在身畔拔出利刃、將張阿虎扭住亂戳、以致頭腦及肩背手足、受刀傷十餘處、一身鮮血、倒在地上、而張梅貞亦遭若輩拳打足踢、手足青腫、當由二區派出所派警到來、乃行凶者如鳥獸散、經梅貞扭獲一人、警察遂將張阿虎張梅貞並拘獲之一工人、解送二區總署、驗得阿虎受傷頗重、立送上海醫院醫治、旋即研訊、據該工人供名周正興、廠內別的工人與張阿虎爲調戲張梅貞起釁發生械鬭是有的、我並不在場、不過我見打架後、在廠前觀看、而張梅貞向我連認四次、至夜將我扭住、實被冤枉、張梅貞供、此人雖非打傷我兄之人、但我是此人打的、將我連推三交、所以我認明的、現求着此人領捉殺傷我兄之凶犯、該區當以案關傷害、故於昨日將原被遞解地方法院、請爲驗究、

賭徒專以嚇詐爲事

一處無期徒刑 李芝坤不服

當庭默寫兩通信

寧波人李芝坤、向業洋貨、性嗜賭博、所交張友如王寶根召老二等、俱係匪類、王等專以嚇詐爲事、萬昌當舖前經理余魯卿、曾被匪徒投函詐欵、經捕房查係若輩所爲、逮捕後、復查出向孫[illegible]吾嚇詐欵項兩案、解經臨時法院訊明判罪、李科刑最重、共犯恐嚇罪已遂兩起、未遂一起、合併執行無期徒刑、李不甘服、特延江一平等兩律師具狀上訴、昨日午後上訴院鄒代刑庭長與瞿沈兩推事升座、飭將李提案研訊、先由其律師陳述上訴理由、繼由鄒庭長向李鞫訊、李否認該項恫嚇信係伊所寫、謂可核對筆跡、鄒庭長即授以紙筆、口誦恫嚇信之[illegible]句、命李默寫、李乃遵鄒庭長口述而寫就下列二信、

英租界南京路二百五十三號萬昌當舖余魯卿先生閣下、茲據偵探處報告、先生家產豐裕、慷慨仗義、刻因敝處經濟困難、欲向先生借洋一萬元、

英租界天津路北香粉弄九號駐昌洋貨號孫輔慶及和合坊戴吾鑒、茲據探員報告、先生乃貴業鉅商、資產富有、爲人好俠、特向先生借洋一萬元、因敝部同志衆多、開支浩大、經費缺乏、請派妥人送至鄭家木橋境、

書畢呈案、核對之下、復向李詰問、據供駐昌與兩南洋貨號係我[illegible]、[illegible]王寶根、但不知其投函[illegible]之事、[illegible]亦未預聞、因是[illegible]我從[illegible]走出、見王等在[illegible]口、[illegible]有一[illegible]者、[illegible]過、王等即對我將[illegible]車入內、是時我不知此人係[illegible]余案[illegible]之代表、故[illegible]代將其人[illegible]、[illegible]利生公司賭負、[illegible]次向王[illegible]洋八十五元、聞王等詐得[illegible]店主之欵後、彼謂該[illegible]借欵[illegible]分給、[illegible]但我即未允受[illegible]語、[illegible]下、[illegible]江一平律師[illegible]之辯護、以李曾係受王寶根等之[illegible]、[illegible]向王所借之欵、似[illegible]能以分贓論罪、[illegible]應科以收受贓物罪、故第一審科刑[illegible]、[illegible]而捕房律師[illegible]將李[illegible]照[illegible]條例處死刑、茲科無期徒刑、[illegible]已減等、辯畢、庭諭李芝坤還押、候七月五日宣判、

形形色色

抄出軍火

總巡捕房總稽查處探目金泰吾、偵悉[illegible]浦[illegible]一五二九號屋內有人私藏軍火、遂於前晚六時、協同華探長季[illegible]林、包探馬荃治、蔡芝田等往、在該屋門首拘獲甬人胡賢榮、婦人陳王氏兩名口、抄出手鎗三支、子彈四百九十三粒、及拘獲嫌疑胡[illegible]氏一口、昨晨解送臨時法院、[illegible]審訊一過、諭本案改期訊理、

緝獲匪盜

匯山捕房華探目蘇長生陸[illegible]生、前日偵悉倍開爾路一二四七、有盜匪蹤跡、乃按址往、捕獲甬人[illegible]寶王阿水陶[illegible]三名、詰悉係有[illegible]洋傘[illegible]路二八四[illegible]某木器店、[illegible]、又供出[illegible]有同黨[illegible]三四八號小[illegible]、[illegible]堂一名、抄出手鎗一支、子彈五粒、[illegible]一只、昨解臨時法院、即據中西探[illegible]明情、要求延期、俾得調查[illegible]告、[illegible]否犯案、推事[illegible]、向各被告略訊一過、飭均還押、改期再訊、

拐孩破獲

住老西門[illegible]四號之皮匠[illegible]懷松、四十五歲、一子[illegible]歲名[illegible]共、平日頗鍾愛、不料[illegible]子忽於本月二十七日被[illegible]拐、[illegible]蘇州人[illegible]氏之子坤寶所拐、[illegible]市公安局偵緝隊、[illegible]同一區一分所警士查拘、[illegible]已[illegible]他出、當將[illegible]氏並[illegible]、孩由江[illegible]元者領出游玩、既而江[illegible]悉已[illegible]發、即將孩放[illegible]、[illegible]後[illegible]去、世其失伴、在途啼哭、後由[illegible]見、始得歸家、而是晚十時許、又將江[illegible]獲案、經所長略加訊問、[illegible]將[illegible]一干人[illegible]隊以便解究、

鮮血骨輪

昨日下午[illegible]時半、法租界愛多亞路大世界附近、忽有四二八[illegible]號汽車、將住居該處附近沈順記漆作內之夥友許阿妙、(二十歲)撞倒、受傷甚重、當由華捕瞥見、急送往醫院救治、又昨日下午六時許、滬西勞勃生路公益[illegible]廠附近、忽有[illegible]油生電[illegible]廠之三二二五號運貨汽車、由東向西而來、偶一不慎、將住居該處許如安之五歲男孩小牛、撞倒於地、軋傷右眉骨及頭部等處、當由崗警瞥見、將司機人周阿金及受傷小孩一併[illegible]回該管警署、傷孩旋送醫院診治、

二支金釵

匯司捕房八一八號華捕一二三二號兩華捕、昨午在愛爾近路[illegible]有年約二旬身穿白洋紗[illegible]之某甲到來報告、謂北江西路口有盜匪兩名、在該處徘徊、形跡可疑、[illegible]捕即偕甲前往、果見兩人[illegible]、[illegible]上前將兩人拘獲、向首[illegible]出已[illegible]踪跡、當將兩人帶入捕房、詰悉名吳炳成朱懷智、均江北人、並在朱身畔抄出金釵二支、捕頭飭押候解究、

臨時法院變更問題

廢止暫行章程照會送出

交涉署備就公文一份、於前日照會駐滬領袖領事克銀瀚、請爲轉齊各國駐滬領事查照、其內容甚簡、略稱、本署奉蘇省府令開、查民國十六年一月一日起施行之收回上海會審公廨暫行章程、按之現在情形認爲不適用、得於十八年六月三十日以前聲明、相應備文請爲查照、並懇轉知各國駐滬領事等語、聞領事團對於此事、擬於下星期三左右在滬先行開會、彼此交換意見、至前項照會原文、定於下星期二(即二日)公布、

牲畜產品 檢驗費減輕

七月內實行

商品檢驗局牲畜正副產品檢驗處檢驗細則、前經呈准工商部公布、並將一部分於五月一日起施行、茲聞該局將各項檢費盡量減輕、希望吾國牲畜正副產品對外貿易易於發展、特修訂檢驗細則、已由工商部核准公布、咨請財政部飭屬遵照、於七月內實施、細則明日備登、

商品檢驗局牲畜正副產品檢驗處、廿六日考試結果、開錄取高標王瀾蓀二人爲技士、唐菊仙顧兆麒陳棨王西亭王玉珉五人爲技術員、業已分別函令於七月一日到局、

蔡鈞徒被拘

小報「龍報」、近因言論失當事、爲市公安局查悉、於前日飭派偵探往民國路附近將該報主筆蔡鈞徒捕獲、

絹絲廠工潮 昨拘究二人

星嘉坡路日商絹絲廠製棉部工潮、迄今四日、仍未完全解決、昨爲約有過半數之工人、自願上工、忽有工人黃阿二謝竹夫丁仲香三人、有阻止行動、當經廠方察悉、立將三人扭往該管六區警署、由警轉解公安局第三科訊辦、

歷本上爲難 陰歷……

本市各書坊印行之翌年新歷書日歷等、大都於五六月間付印、本年因本市社會局有廢除陰歷推行國歷之建議、業已由行政院發交內政教育兩部核議、各書坊初以事在必行、曾飭明文、不料時至今日、尚未規定、若再遲延、勢必印刷不及、且陰歷如照常印入、既恐將來奉令實行、致受損失、如除陰歷外、而禁令設不於本年實行、則又勢必阻礙銷路、曾迭向社會局詢問、該局著以請示在先、亦無確實辦法、以是印刷商店頗爲焦急、

同姓不婚？

欲解婚約 請償損失

住居金神父路六十四號上海人錢岐齋之女招弟、二十歲、幼年由其父母許配與錢祝聲爲室、祝聲現在勞勃生路六號白禮氏公司供職、以此項同姓聯姻之婚約、萬難承認、曾經致函女兄茂德、欲解除婚約、茂德接函後、告知其母、大爲不然、囑不答復、惟祝聲已四次去函、但坤宅仍堅執不允、須乾宅賠償名譽損失、故祝聲延張飛熊律師於昨日代爲致函其未婚妻、要求三天之內解除婚約、而錢女士接信之後、亦延金煜律師進行法律手續、要求對造賠償名譽損失、

十八歲女子……

指控夫婦串通 誘至旅館强行奸污

住居大連灣路一〇四六號之十八歲女子杭秀英、前日投哈爾濱捕房指控揚州人王小林子串同其妻張春妹、於本月二十號晚十時、在揚州路上將伊誘騙至南潯路八十四號與隆旅館三號房間內、用恐嚇手段、强行奸污等情、捕頭飭派包探龐瑞卿與西探往將王夫婦拘入捕房、昨解臨時法院、經王祖推事質訊一過、諭令本案改期訊理、兩被告仍分別還押、

奇女子

橫臥理髮店門前 自稱大學生

昨晨六時半、法租界公館馬路鼎記理髮所門口、有一年約二十餘歲、身穿花標布旗袍、足登黑漆高跟革履之摩登女子、頗類瘋癲、臥於該店之門首、默其憔悴、詢其姓名住址、堅不肯吐、復叩以何故臥在此處、忽答曰、你們[illegible]猪玀、吃飽飯、沒事做、管人閑事、吾睡在此地、與你何涉、又謂吾是大學堂學生、嫁與爲洋行經理之陳姓作妾、近爲誣吾軋姘頭、欲置吾於死地、將吾推出門外、吾無處可棲、乃橫臥在此處、斯時路人麇集、女乃一躍起身大聲曰、你們不要害吾、自己妻子管管好、吾現在尋死去了、你們跟我來噓、言畢、向自來火街疾奔而去、

女教員戀上同事

決與丈夫脫離關係

蘇州少婦汪淑貞、二十七歲、現在愛文義路某校擔任音樂舞蹈教師、其夫沈德文、前年謀得第一軍某部爲副官、故汪即獨居滬上、詎汪竟受外界之引誘、而與在同校任教員之王某爲膩友、卿卿我我、頗爲親暱、近且另外租賃房屋同居、上月初、沈忽被裁回滬、則其妻對之大非昔比、前日雙方忽起衝突、汪因力弱、被推倒地、沈亦氣憤外出、汪乃出與王商、決定與沈脫離關係、昨日至律師處委托、向臨時法院訴請離婚、

尋回逃妻不罷休

捉住姘夫官裏去

浦東人厲阿桃、住本城巡道街十七號、本年四月間、其妻[illegible]被人誘拐逃匿、並捲去衣飾等物、近聞偵知係被同鄉人業泥水匠之孫炳榮誘出、匿居西南鄉新龍華、當於本月二十七日約集多人、前赴追究、既抵其家、孫已他出、惟厲妻則在彼、得以尋見、即行領回家內、昨日下午又偕兄厲金生並友人陳阿六、再往與孫理論、行經小南門外恰與孫邂逅相遇、立即扭住、鳴警帶回一區一分所、移送地方法院訊究、

夏季貨大減價

九華綢緞商店

茲將應用各貨及衣料每件或每套價值列表如下

貨別	貨目	長衫料	短衫褲料	女旗衫料
印度綢	每尺七角二	約九元餘	約八元	約四元餘
絹紡	每尺四角半	約五元餘	約五元	約三元
格子紡	每尺五角半	約七元	約六元	約三元餘
府綢	每尺三角八	約五元	約四元餘	約二元餘
葡萄緞	每尺五角二	約六元餘	約五元餘	約三元餘
六號葛	每尺五角八	約七元餘	約六元餘	約三元餘
廠葛	每尺六角八	約八元餘	約七元餘	約四元餘

其餘各貨如華絲紗鐵機紗杭紡杭羅拷紗拷綢盛紡高莊夏布等等以及一九二九年種種巴黎流行全銀絲紗累絲紗色印花綢一律大減價名目繁多不及備載

九華綢緞商店的夏貨確有比衆不同的特點

向九華辦夏季衣料方知便宜迥非市上所及

特製婦女新式內衣現成式樣甚多物美價廉 各種衣服亦可代做 式樣好 縫工應限期迅速

如此便宜 如此便利

唯有南京路望平街對面九華綢緞商店能之

三星老牌蚊蟲香

奏效神速！保證無毒！

久著盛名！國貨之魁！

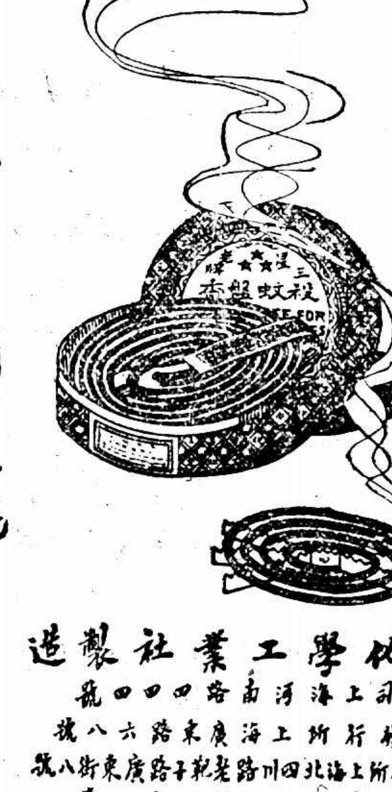

中國化學工業社製造

總公司上海河南路四四四號

第二發行所上海廣東路六八號

第三發行所上海北四川路老靶子路東廣東街八號

各埠均有出售

◀本社出品繁多備有此品貨目表承索即寄▶

山得爾亨利白濁丸！

◉何以產生於法國？

◉因爲法國繁華奢靡淫佚甲於天下 患白濁者獨多．

時勢造英雄 於是有法國名醫亨利博士 Dr. H. PHILLIPPE 憫其國人患白濁之痛苦 憑其畢生研究淋症之結晶 慨然發明山得爾亨利 SANTAL HENRY 白濁丸 治愈法國患白濁者數百萬人 驚動世界各國名醫 歎稱治濁神藥 無不以此丸介紹於患濁之病人 全世界各埠藥房商店 復爭相批購 視爲奇貨 中國各大商埠 各大藥房 均有經售 患者就近購取極便 幸勿觀望自悞 蓋此丸能治一切淋濁 不論新老輕重 無不藥到病除 澈底斷根 千穩萬妥 毫無流弊 便於自服 無須就醫 瓶內附有華文詳細說明書仿單等 幸祈注意 總經理上海江西路A字一號(三洋涇橋)信源行

市場行市

匯平拆作

◀洋匯　昨日匯市平常、銀行掛有退出、同業交易尚平穩、各埠略有來去、早市計開七錢一分七厘五毫、午後七錢一分七厘、比較前午、回落八毫七忽半、折合行情、成交小洋一千二百卅三角、銅元二百九十七千五百文、江南小洋、上午六錢一分六厘、下午六錢一分五厘、比前午小去二毫半、廣東雙毫亦降一毫半、早午二市同為五錢八分五厘七毫半、銅元短五百文、計大錢為四千九百八十六文、衣牌跌七文、貼水五十五文

◀銀拆　[illegible]

外匯軟化

[illegible]

大條回長

[illegible]

公債復見高漲 市況暢盛

[illegible]

日紗大漲

[illegible]

交割日之棉市

[illegible]

標金無變化

昨日標金、未有變化、半日間僅一兩零上落、在七十一兩內外盤旋、早市初漲一二錢、英匯揭後、同落一兩、因匯票似鬆、且供過於求、往後略加六七錢、乃買戶見多、午時益堅、[illegible]、下午因逢週六、向例休市、前市情形如下、八月份開盤三百七十一兩三錢、計加一錢、[illegible]

粉麥市面 被洋麥提高

◀粉市　前日洋麥電報、雖已報小七角、但人心仍一致看好、詎知昨日坎拿大電報、突漲一元五角、同時支加哥亦漲六七角、於是更足以引起業內外之興奮、[illegible]

●各國金銀貨幣價

[illegible]

●國內匯兌

[illegible]

●國外匯兌

六月二十九日　星期六

[illegible]

市價一覽

[illegible]

●洋市

[illegible]

●銀洋錢市

[illegible]

◎滬南米市

[illegible]

●華商紗布交易所六月份交割配合表

[illegible]

●上海麵粉交易所

[illegible]

●物品證券交易所

[illegible]

●華商證券交易所

[illegible]

◎滬北米市

[illegible]

●無錫米市

[illegible]

●無錫雜糧市

[illegible]

●無錫紗市

[illegible]

船期

六月二十九日

◀進口輪船報告▶

[illegible]

◀出口輪船報告▶

[illegible]

◀寧波班▶

[illegible]

◀長江班

[illegible]

外洋輪船報告

▲英國倫敦班
▲德國亨堡班
▲意國里曲亞班
▲西稚圖班
▲舊金山班
▲爪哇班
▲神戶長崎班
▲大連班

[illegible]

滬寧火車表

上行車

下行車

[illegible]

今日戲目

常年義務送登

□電影□

夏令配克　風流教徒
卡爾登　餓鬼色中
大光明　俄帝國末日記
奧迪安　驃騎救艷
愛普廬　肉林餘生
光陸　色中餓鬼
南京　總理奉安紀念
狗義士
通俗　熱血鴛鴦
北京　有情人
共和　總理奉安紀念
新中央　五集紅蓮寺
中央　三集十三妹
東華　發橫財
百星　皇后私奔記
恩派亞　混世魔王
卡德　三集八美圖
萬國　血淚黃花

□舞臺劇□

中華　護花使者
世界　全部水上英雄
共舞台　武則天
上海舞台　寶扇恨　頭本三俠劍
大舞台　狸貓換太子　二本孫龐鬥智
更新舞台　跨海征東　後部白蛇傳
天蟾舞臺　封神榜

上海搬場公司

專接行李 送車站
車租每時四元 隨帶搬夫四名
上海搬場公司
第二分行 河南路橋堍
電話一八八七七號

治咳專家
唐拾義
防癆久咳丸

遍體梅毒。內蘊外爛。唯一的治療藥。祇有 六零六 內服外搽
內服一日一服。外搽一日一搽。不日收效。恢復健康。從此永不復發。
上海四馬路中市
太和大藥房總發行
各埠分店及各大藥房均有出售

愛蘭百利麥液餅乾

麥液餅乾之功能
麥液餅乾係用精鍊之麥液製成可以助食消化強肌益體嬰孩期滿十月食之更為合宜況此餅僅以口涎溶化即可吞下故年邁無齒之長老食之亦所相宜如能早晚吞服助以本公司第三種麥液粉則尤佳矣
上海廣東路四十號 愛蘭漢百利公司發行

中醫 朱少雲 專治 瘰癧痰核
無論男婦大小頸項結核硬軟或已久年潰爛本醫生均用古法手術不動刀針毫無痛苦保證斷根不發「門診」上午十時至三時「出診」四時後▲診所浙江路清和坊二弄

中國通商銀行總行廣告

[illegible]

海關總稅務司署上海辦事處通告

[illegible]

鐵道部材料考辦委員會標購南潯鐵路枕木廣告

[illegible]

十八年六月三十日 JUN. 30, 1929.
每逢星期三星期日隨時報附送
第五百七十三號

圖畫時報

徵求國際國家地方社會紀事,名人,閨秀,科學,體育,遊藝,時裝,美術,考古,遊覽,古跡,名勝,風俗,人種,動植物以及種種珍奇特異照片,凡足以增閱者之興趣者,本報異常歡迎,酬金從優,如有必須寄回之照片,請於背後寫明住址,以便繳還.

中西女塾本屆高中畢業生 (第一版及第四版) (W)

The graduation of class 1929 McTyeire High School, Shanghai. (All graduates pictures on page 1 and 4.)

李秋瑛女士 (唐僧)
Miss Li Chiu-yin.

張明奇 (唐僧)
Miss Chang Ming-che.

吳元淑 (唐僧)
Miss Wu Yuen-sou.

夏瑤貞 (唐僧)
Miss Hsia Yao-tsung.

鮑鳳珍 (唐僧)
Miss Pao Feng-tsung.

王大樂 (唐僧)
Miss Wang Dah lo.

黃梅貞 (左) (唐僧)
Miss Wang Mei-tsung (left).

顧瓊瑛(右)嚴粉(兼琴科畢業) (唐僧)
Miss Ku Jun-yin (right) Miss Yen-pan, a graduate of Musical department concurrently.

吳季班(手執照相機) (唐僧)
Miss Wu Kyi-pan holds a camera.

陳皓明女士 (W)
Miss Dzung Au Ming.

麥冷雪女士(中左)任中西校長五年成效卓著現將辭職歸國 繆宗召女士(中右) 沈驪瑛女士(兼琴科畢業)(左) 沈午雲女士(右) (W)
Miss Sallie Mackinnon (mid-left) the five years' pricipal, who has done splendid work, is now going to retire for America. Miss Miao Tsoong Siao (mid-right). Miss Sung Wu Yuin (left). Miss Sung Hyien Ing (right), Miss Sung is also a graduate of Musical Department.

鮑息卿女士(右)張令儀女士(左) (W)
Miss Bao Sih Chung (right) and Miss Tsang Ling Nyi (left).

楊培貞女士 (W)
Miss Yang Bei Tsung.

冠生園飲食部
為上海最完備之飲食店

衛生價廉
四分部
廣州酒菜部 著名 隨意小吃 全席宴會
飯粥部 著名 廣州雞飯 魚生肉粥
麵食餅點部 著名 伊府鍋麵 奶油雞油包
冰凍飲品部 著名 汽水夾餅 冰淇淋

(八) 張萃如（蔣漢澄）
Chang Tsui-ju

(九)右而左曹安和湯小蓮周宜潘君方李淑清王同華張萃如（魏守忠）
(9) From right to left, Misses Tsao An-wu, Yang Saao-lien, Chow-I, Pan Chun-fang, Li Sou-tsing, Wang Tong-hwa, and Chang Tsui-ju.

裨文女學本屆畢業生（陸增祺攝贈）
Graduates of class 1929 of Bridgeman High School.

(十) 鄭昭岱（魏守忠）
(10) Miss Tsung Shao-tai.

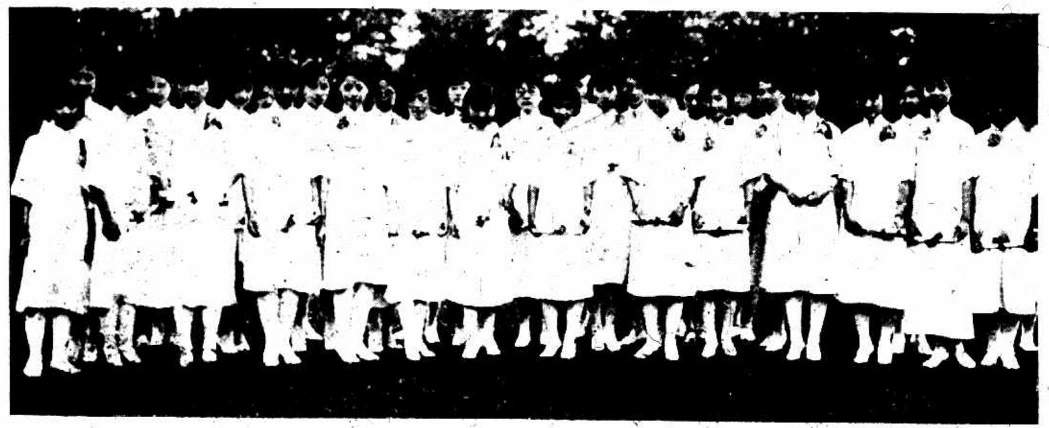
中西女塾初中畢業生領文憑後　(唐攝)
Graduates of the junior class of McTyeire High School.

中西女塾初中行畢業禮式 (W)
The commencement exercise of held in McTyeire High School.

男女歐美服裝專家
結婚禮服出租
亨利洋服公司
第一支號在南京路黃浦灘口
第二支號中國青年會
第三支號靜安寺路萬國青年會
HENRY THE TAILOR

Agfa
BILLY
The Small Pocket Camera
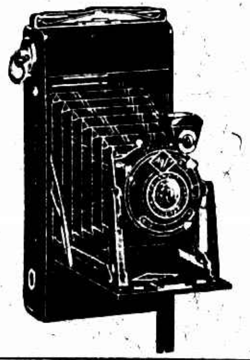
必利
最新式廉美的卷片鏡箱
各埠照相材料店均有出售
說明書函索附郵四分即寄

凡拉蒙
主治頭痛及一切疼痛
各大藥房均有出售

上海德商先靈洋行

北平女子學院音樂系本屆畢業生

Graduates of the Musical Department of Peiping University for Girls.

(二) 周鴻宜（蔣漢澄）
(2) Miss Chow Feng-I.

(一) 王同華（蔣漢澄）
(1) Miss Wang Tong-hwa.

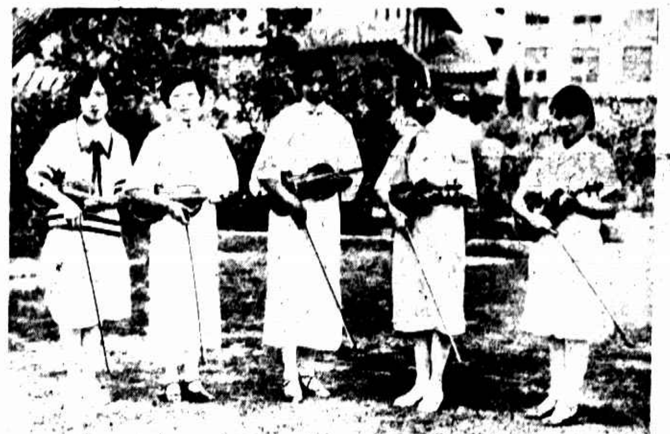
(五)右而左李鴻宜汪頤年潘君璧上官紹璜鄭昭岱（魏守忠）
(5) From right to left, Misses Li Feng-I, Wang Yi-nien, Pan Chun-pi, Zang Kong Shao-king and Tsang Chow-tai.

(六) 曹安和（蔣漢澄）
(6) Miss Tsao An-wu.

(四) 上官紹璜（魏守忠）
(4) Miss Zang Kong Shao-king.

(三) 潘君方（蔣漢澄）
(3) Miss Pan Chun-fang.

(七) 汪頤年（魏守忠）
(7) Wang Yi-nien.

雲飛汽車公司
日夜出租
普通電話西一八一九
自動電話三零一八九
念分鐘一元
每句鐘三元
南市電話一一二號

孔雀領帶
人有高低 貨有優劣 用別家領帶與孔雀領帶一比 優劣立分 所以孔雀領帶始終能保持其原有價值 從未受什牌賤價領帶之影響 試研究其質料花色裁製裝璜 莫不高人一等 而無處不受人熱烈歡迎也 零沽批發 價極相宜
孔雀領帶公司啟
上海南京路同昌車行東

王開照相館
南京路卜五十八號樓上
電話中央一一二六五號

都錦生
七週紀念
大減價
營業要目
絲織風景 絲織彩錦 凸裝襯衫 翻領內帶 美術領衣 織錦坐墊
◎絲織風景之一◎

贈送
西湖全圖
美術樣本
如索附郵五分
上海四川路北口 電話北四九六三號
新州花園場口 電話西二二一一號
杭州西湖博覽會內同時發售